

# COMUNE DI LADISPOLI

(Provincia di Roma)

LAVORI DI REALIZZAZIONE DI UN POZZO AD USO  
IDROPOTABILE IN LOCALITA' LA STATUA  
A SERVIZIO DELL'ACQUEDOTTO COMUNALE DI LADISPOLI

D					
C					
B					
A					
REV.	DESCRIZIONE	DATA	DIS.	VERIF.	APPR.

## PROGETTO ESECUTIVO

PROGETTAZIONE:

Dott. Ing. ROBERTO COCCO – Fiuggi

Dott. Ing. ALESSANDRO COCCO

ALL. C.A.1.e

DATA EMISSIONE:

Giugno 2018

SCALA:

NOME FILE:

TITOLO:

Lavori fase A.1  
Piano di sicurezza e coordinamento

SEZIONE 1. PREMessa E DICHIARAZIONE DI CONFORMITÀ DEL PSC.....	4
1.1. Assogettamento del cantiere al D.Lgs. 81/2008.....	4
1.1.1. DUVRI - valutazione dei rischi da interferenza con l'attività aziendale .....	4
1.2. Dichiarazione di conformità all'Allegato XV del T.U.S.L. e ad altre norme.....	4
1.2.1. Corrispondenza PSC - T.U.S.L.....	4
1.2.2. Conformità al D.P.R. 207/2010, art.39 .....	5
1.2.3. Osservanza delle "Linee guida 2006".....	5
SEZIONE 2. IDENTIFICAZIONE E DESCRIZIONE DELL'OPERA .....	6
2.1. Indirizzo del cantiere.....	6
2.2. Descrizione sintetica dell'opera .....	7
2.3. Tabella dei nominativi e dei recapiti.....	8
SEZIONE 3. INDIVIDUAZIONE DEI SOGGETTI CON COMPITI DI SICUREZZA .....	9
3.1. Imprese o lavoratori autonomi .....	10
SEZIONE 4. RELAZIONE.....	12
4.1. Rischi in riferimento all'area ed all'organizzazione di cantiere.....	12
4.2. Rischi in riferimento alle lavorazioni interferenti .....	12
SEZIONE 5. SCELTE PROGETTUALI ED ORGANIZZATIVE, PROCEDURE, MISURE PREVENTIVE E PROTETTIVE .....	13
5.1. Scelte, procedure, misure, in riferimento all'area di cantiere.....	13
5.1.1. Caratteristiche dell'area di cantiere .....	13
5.1.2. Presenza nell'area del cantiere di linee aeree e condutture sotterranee .....	13
5.1.3. Fattori esterni che comportano rischio per il cantiere.....	13
5.1.4. Lavori stradali, elementi minimi contro i rischi derivanti dal traffico circostante.....	13
5.2. Scelte, procedure, misure, in riferimento all'organizzazione di cantiere .....	14
5.2.1. Modalità da seguire per la recinzione del cantiere, gli accessi e le segnalazioni.....	14
5.2.2. Servizi igienico-assistenziali .....	16
5.2.3. Impianti di alimentazione e reti principali di elettricità, acqua, gas ed energia di qualsiasi tipo....	17
5.2.4. Disposizioni per dare attuazione a quanto previsto dall'articolo 92, c. 1, lett. c) del T.U.S.L. ....	19
5.2.5. Modalità di accesso dei mezzi di fornitura e dei materiali .....	20
5.3. Scelte, procedure, misure, in riferimento alle lavorazioni.....	21
5.3.1. Rischio di investimento da veicoli circolanti nell'area di cantiere .....	21
5.3.2. Contro il rischio di seppellimento, da adottare negli scavi .....	21
5.3.3. Contro il rischio di caduta dall'alto .....	21
5.3.4. Contro il rischio di insalubrità dell'aria nei lavori in galleria.....	22
5.3.5. Contro il rischio di instabilità delle pareti e della volta nei lavori in galleria .....	22
5.3.6. Contro i rischi derivanti da estese demolizioni o manutenzioni, etc.....	22
5.3.7. Contro i rischi di incendio o esplosione.....	22
5.3.8. Contro i rischi derivanti da sbalzi eccessivi di temperatura.....	24
5.3.9. Contro il rischio di elettrocuzione .....	25
5.3.10. Contro il rischio rumore .....	25
5.3.11. Contro il rischio dall'uso di sostanze chimiche .....	25
SEZIONE 6. INTERFERENZE TRA LE LAVORAZIONI - PRESCRIZIONI OPERATIVE, MISURE PREVENTIVE E PROTETTIVE, E DISPOSITIVI DI PROTEZIONE INDIVIDUALE.....	27
6.1. Analisi delle interferenze .....	27
6.2. Prescrizioni operative per lo sfasamento spaziale o temporale .....	27
SEZIONE 7. MISURE DI COORDINAMENTO .....	28
7.1. Previsione di uso comune.....	28
7.2. Procedure generali.....	28
7.3. Prescrizioni speciali .....	29
7.3.1. Ponteggi e trabattelli.....	29
7.3.2. Impianto elettrico di cantiere .....	29

SEZIONE 8. MODALITÀ OPERATIVE DELLA COOPERAZIONE E DEL COORDINAMENTO TRA I DATORI DI LAVORO .	30
8.1. Cooperazione e coordinamento in fase di esecuzione .....	30
8.1.1. Disposizioni .....	30
8.1.2. Precisazione .....	30
SEZIONE 9. ORGANIZZAZIONE PRONTO SOCCORSO, ANTINCENDIO, EVACUAZIONE .....	31
9.1. Gestione comune delle emergenze .....	31
9.2. Strutture presenti sul territorio .....	31
SEZIONE 10. CRONOPROGRAMMA .....	32
SEZIONE 11. COSTI DELLA SICUREZZA .....	33
SEZIONE 12. DISCIPLINARE .....	34
12.1. Premessa .....	34
12.2. Descrizione sommaria del cantiere e delle opere .....	34
12.3. Definizioni .....	34
12.4. Richiamo alla legislazione vigente .....	37
12.5. Mansioni .....	38
12.6. Procedure e controlli generali ai fini della sicurezza .....	39
12.6.1. Contenuti del POS e informazioni generali .....	39
12.6.2. Oneri dell'appaltatore/affidatario e appalti/affidamenti diretti .....	40
12.6.3. Consegna del piano .....	40
12.6.4. Riunioni di coordinamento .....	41
12.6.5. Prima riunione di coordinamento .....	41
12.6.6. Sopralluogo in cantiere .....	41
12.6.7. Programma dei lavori, modifiche .....	42
12.6.8. Modifiche alle lavorazioni o varianti al progetto .....	43
12.6.9. Recapito dei soggetti interessati .....	43
12.7. Disposizioni tecniche generali .....	43
12.7.1. Interferenze - Accesso al cantiere di terzi .....	43
12.7.2. Trasporti .....	44
12.7.3. Dotazione minima di DPI .....	44
12.7.4. Osservanza delle schede tecniche .....	44
12.7.5. Movimentazione manuale dei carichi .....	44
12.7.6. Rumore .....	44
12.7.7. Macchine senza isolamento di terra .....	45
12.7.8. Macchine .....	45
12.8. Notifica preliminare .....	45
12.9. Penali .....	45
12.10. Sospensione dei lavori e ritardi nell'esecuzione dei lavori .....	47
12.11. Accettazione e applicazione .....	47
12.11.1. Accettazione del piano - Validità contrattuale del piano .....	47
12.11.2. Obbligo contrattuale di esecuzione delle opere in sicurezza .....	49
12.11.3. Attività del Coordinatore per l'Esecuzione dei lavori, avvio dei lavori .....	50
12.12. Applicazione del piano .....	50
12.13. Vigenza della normativa in materia di sicurezza e salute al di fuori dei limiti del cantiere .....	50
12.14. Sovrapposizione di norme e prescrizioni .....	51
12.15. Nomina del Direttore di Cantiere .....	51
12.16. Idoneità dei POS, procedure complementari .....	51
12.16.1. Procedura per il ricevimento e per la valutazione .....	51
12.16.2. Procedure complementari o di dettaglio .....	52
12.17. Divieto di accesso al cantiere in assenza di accettazione del POS .....	52
12.18. Oneri derivanti dall'applicazione dei piani di sicurezza, modalità di corresponsione e contabilizzazione degli stessi .....	52
SEZIONE 13. DISPOSIZIONI SPECIALI .....	53
13.1. Costruzione di opere con struttura in cemento armato .....	54

13.1.1.	Introduzione.....	54
13.1.2.	Attività dei carpentieri.....	54
13.1.3.	Prevenzione infortuni - Nota tecnica del Ministero del Lavoro.....	55
13.1.4.	Prescrizioni speciali.....	56
13.1.5.	Interruzione e ripresa delle operazioni.....	56
13.2.	Demolizioni.....	57
13.2.1.	Introduzione.....	57
13.2.2.	Richiamo al T.U.S.L.....	57
13.2.3.	Programma delle demolizioni.....	57
13.2.4.	Modalità e procedure per l'esecuzione di demolizioni .....	57

## **SEZIONE 1. PREMESSA E DICHIARAZIONE DI CONFORMITÀ DEL PSC**

### **1.1. Assoggettamento del cantiere al D.Lgs. 81/2008**

Il cantiere di cui al presente piano è soggetto al D.Lgs. 9 aprile 2008 n. 81 (T.U.S.L.), Titolo IV recante le “Misure per la salute e sicurezza nei cantieri temporanei e mobili”, riscontrandosi le condizioni di all’art. 88 del suddetto decreto. Il presente documento è il “piano di sicurezza e di coordinamento” di cui all’art.91, c. 1, lett. a) e di cui all’art. 100 del già richiamato decreto.

#### *1.1.1. DUVRI - valutazione dei rischi da interferenza con l’attività aziendale*

Il cantiere di cui al presente piano è altresì assoggettato alle procedure di cui al D.Lgs. 9 aprile 2008 n. 81 (T.U.S.L.), art. 26, c. 1 e segg., ed è pertanto soggetto alla redazione del DUVRI. Il presente documento, volto all’abbattimento dei rischi di interferenza del cantiere con l’ordinaria attività aziendale della committente, è il “documento unico di valutazione dei rischi da interferenza” di cui all’art.26, c. 3. Vedi Sezione 7.

### **1.2. Dichiarazione di conformità all’Allegato XV del T.U.S.L. e ad altre norme**

A seguito di quanto al punto 2.1, ed ai fini dell’approvazione e validazione del piano, con la sottoscrizione del frontespizio il professionista coordinatore dichiara che:

## **IL PRESENTE PSC È CONFORME ALLE SPECIFICHE DI CUI AL D.LGS. 81/2008**

come dettagliatamente indicate all’Allegato XV, punto 2

#### *1.2.1. Corrispondenza PSC - T.U.S.L.*

Il presente PSC esamina puntualmente gli elementi richiamati dall’Allegato XV, punto 2.1.2 (elementi minimi) secondo lo schema delle corrispondenze di seguito riportato;

2.1.2, lett. a) - gli elementi minimi si trovano in:

Sezione 2 - Identificazione e descrizione dell’opera

2.1.2, lett. b) - gli elementi minimi si trovano in:

Sezione 3 - Individuazione dei soggetti con compiti di sicurezza

2.1.2, lett. c) - gli elementi minimi si trovano in:

Sezione 4 - Relazione

2.1.2, lett. d) - gli elementi minimi si trovano in:

Sezione 5 - Scelte progettuali ed organizzative, procedure, misure preventive e protettive

2.1.2, lett. e) - gli elementi minimi si trovano in:

Sezione 6 - Interferenze tra le lavorazioni - prescrizioni operative, misure preventive e protettive, e dispositivi di protezione individuale

2.1.2, lett. f) - gli elementi minimi si trovano in:

Sezione 7 - Misure di coordinamento

2.1.2, lett. g) - gli elementi minimi si trovano in:

Sezione 8 - Modalità operative della cooperazione e del coordinamento tra i datori di lavoro

2.1.2, lett. h) - gli elementi minimi si trovano in:

Sezione 9 - Organizzazione pronto soccorso, antincendio, evacuazione

2.1.2, lett. i) - gli elementi minimi si trovano in:

Sezione 10 - Durata prevista delle lavorazioni

2.1.2, lett. l) - gli elementi minimi si trovano in:

Sezione 11 - Stima dei costi per la sicurezza

e sono integrati e completati, al fine della rispondenza ai requisiti di cui al T.U.S.L. art. 100, di cui all'Allegato XV punto 2.1.1, e di cui al D.P.R. 207/2010, art. 39.

#### *1.2.2. Conformità al D.P.R. 207/2010, art.39*

Nelle diverse sezioni, come di seguito specificato, il presente “piano di sicurezza e di coordinamento” ottempera alle richieste del D.P.R. 207/2010, art.39. Le coordinate di descrizione dell'intervento sono riportate alla Sezione 2 (Identificazione e descrizione dell'opera). L'individuazione delle caratteristiche delle attività lavorative, l'analisi e valutazione dei rischi sono descritte nelle schede di altro allegato. La stima della durata delle lavorazioni è descritta nella Sezione 10 del piano (Durata prevista delle lavorazioni).

“Il disciplinare contenente le prescrizioni operative atte a garantire il rispetto delle norme per la prevenzione degli infortuni e per la tutela e salute dei lavoratori e da tutte le informazioni relative alla gestione del cantiere” costituisce la Sezione 13 del piano (Disciplinare), oltre ad essere le necessarie prescrizioni impartite anche in altre sezioni del PSC.

La “stima dei costi per dare attuazione alle prescrizioni in esso contenute” è sviluppata nella Sezione 11 (Stima dei costi della sicurezza).

#### *1.2.3. Osservanza delle “Linee guida 2006”*

Condividendone i principi e le modalità esposte, il Coordinatore ha sviluppato questo piano in osservanza degli indirizzi esposti nelle Linee guida per l'applicazione del D.P.R. 222/2003, approvate dalla Conferenza delle Regioni e Province autonome nella riunione del 1° marzo 2006.

## SEZIONE 2. IDENTIFICAZIONE E DESCRIZIONE DELL'OPERA

(Elementi di cui al D.Lgs. 81/2008, Allegato XV, punto 2.1.2 lett. a)

### 2.1. Indirizzo del cantiere

Il cantiere è ubicato nel Comune di Ladispoli ove si precede la trivellazione di un pozzo, la realizzazione del boccapozzo, i collegamenti idraulici ed elettrici alle opere già esistenti la realizzazione di un quadro elettrico di alimentazione alla nuova pompa.

Non si rendono necessari né espropri, né occupazioni temporanee; nella cartografia ufficiale d'Italia in scala 1:25000 ricade nella Tavoletta 149 VI NE "Cerveteri" mentre sulla carta tecnica della Regione Lazio in scala 1:10000 nella sezione n.373060 "Paolo Laziale".

	Gradi decimali	UTM (Coord. metriche) Fuso 33 T
Latitudine	41.93428°	4646414 m N
Longitudine	12.14865°	263608 m E

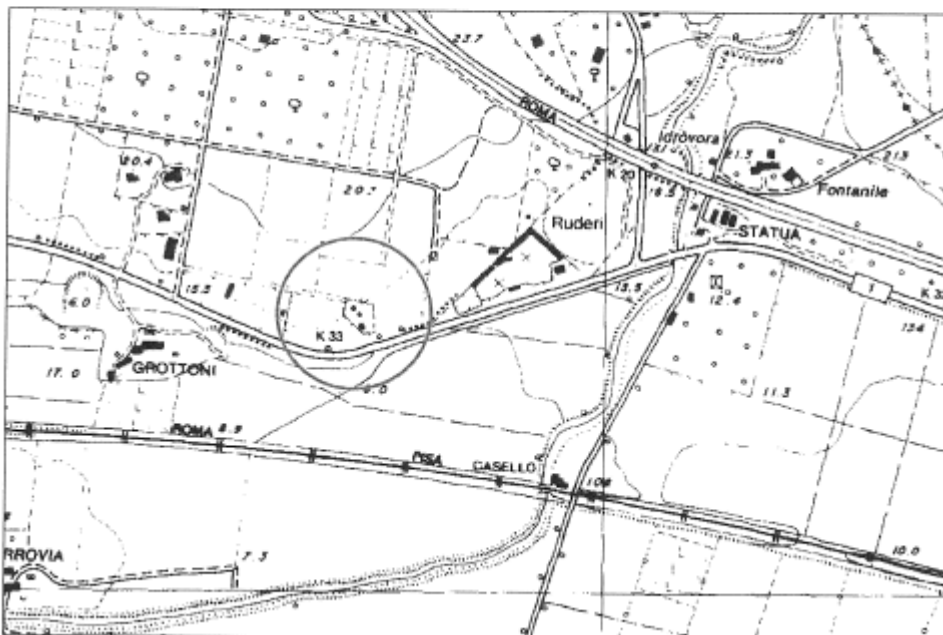

Foglio n.75 del Comune di Ladispoli mapp. 193-195

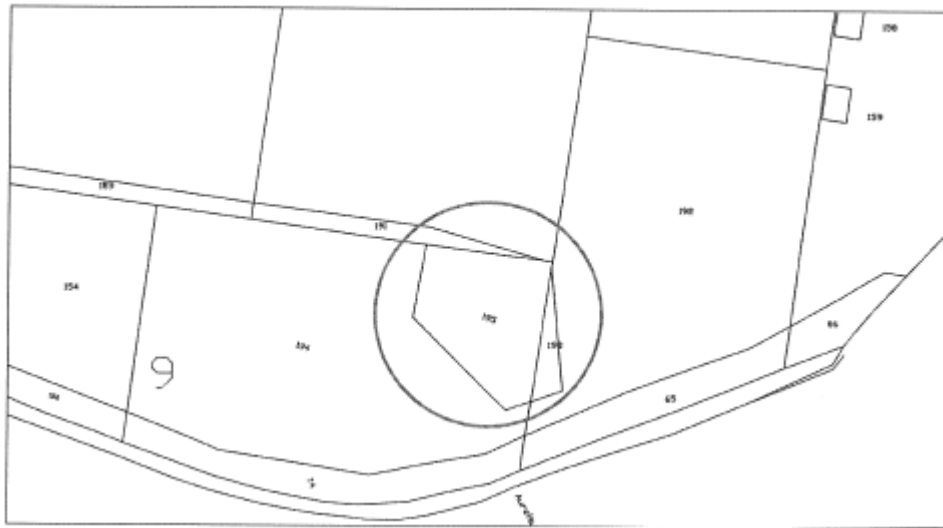

## 2.2. Descrizione sintetica dell'opera

Si prevede per l'opera una perforazione fino alla profondità di 60 m circa dall'attuale piano di campagna. Tale profondità potrà essere ottimizzata in corso d'opera di concerto con il geologo in funzione della effettiva situazione geologica ed idrogeologica riscontrata. Per quanto riguarda la scelta della tecnologia di perforazione, tenuto conto della necessità di avere uno spessore minimo del dreno non inferiore a 5 cm, si prevede una perforazione a distruzione di nucleo a circolazione inversa, che permette una buona velocità di avanzamento.

Sulla base delle considerazioni sopra indicate e tenendo conto che la colonna del pozzo è costituita da una tubazione in acciaio inox diametro nominale Dn. 400 (406 x 6), il diametro di perforazione dovrà essere pari a 600 mm, perfettamente compatibile con la tecnologia individuata. La perforazione dovrà essere eseguita utilizzando esclusivamente acqua chiara.

Una volta terminata l'installazione della colonna definitiva di rivestimento ed aver impermeabilizzato il fondo, l'intercapedine tra la colonna stessa ed il perforo dovrà essere riempita con materiale drenante, costituito da ghiaietto siliceo arrotondato, di caratteristiche dimensionali scelte in funzione della granulometria degli strati acquiferi. La posizione del dreno, dovendo interessare i filtri Johnson, è esteso per m. 22 da - 31.00 a - 53.00.



### 2.3. Tabella dei nominativi e dei recapiti

Committente	COMUNE DI LADISPOLI
Oggetto dell'appalto	LAVORI DI REALIZZAZIONE DI UN POZZO AD USO IDROPOTABILE IN LOCALITA' STATUA A SERVIZIO DELL'ACQUEDOTTO COMUNALE DI LADISPOLI
Responsabile del procedimento	Ing. Paolo Pravato
Progettista d.l. e coordinatore della sicurezza	Dott. Ing. Roberto Cocco Via Cisterna Antica 23 – Fiuggi (Fr) Cell. 3483551990
Impresa esecutrice	.....
Legale rappresentante	.....
Responsabile della sicurezza impresa	.....
Importo aggiudicato	.....
Contratto in data	.....
Numero di repertorio	.....
Data inizio lavori	.....
Data fine lavori	.....

### **SEZIONE 3. INDIVIDUAZIONE DEI SOGGETTI CON COMPITI DI SICUREZZA**

(Elementi di cui al D.Lgs. 81/2008, Allegato XV, punto 2.1.2 lett. b)

La presente sezione del P.S.C., “piano di sicurezza e di coordinamento” è predisposta per essere necessariamente completata ed aggiornata, in particolare l’individuazione delle imprese e lavoratori autonomi sarà aggiornata in base all'appalto, agli eventuali subappalti ed alle opere effettivamente affidate alle diverse imprese. L’aggiornamento della sezione può essere eseguito dal Coordinatore per l’esecuzione dei lavori mediante ristampa completa del piano aggiornato, o anche, a discrezione del Coordinatore, mediante semplice ristampa della presente Sezione 4 aggiornata, da custodirsi in allegato al piano o comunque a disposizione dei soggetti legittimamente interessati. Allo stato attuale non è dato di sapere o di stimare il numero di imprese che opereranno, è però doveroso ipotizzare (anche ai fini della nomina del Coordinatore) che in cantiere saranno chiamate ad operare più imprese. Qualora non vi sia subappalto (perché non previsto o non autorizzato, o perché non richiesto dall'Appaltatore/affidatario) e tutte le operazioni di lavoro siano eseguite da un'unica impresa, sarà sufficiente aggiornare il piano con i dati dell'Appaltatore/affidatario (impresa 1 nell’elenco che segue). Qualora i lavori siano affidati ad A.T.I. (associazione temporanea di imprese) o Consorzio, esclusivamente ai fini del presente piano e della sua applicazione l'impresa mandataria o capogruppo viene assimilata all'Appaltatore (di cui alla presente anagrafica di cantiere), le imprese mandanti o consorziate ai Subappaltatori. Nel presente piano “Appaltatore” ed “Affidatario” sono termini equivalenti ed individuano l’impresa affidataria di cui al T.U.S.L. (Testo unico sicurezza lavoro, D.Lgs. 9 aprile 2008 n. 81), art. 89, c. 1, lett. i) che con l’accettazione del piano riceve in capo in forma esclusiva gli oneri di cui all’art. 97 del T.U.S.L.

**3.1. Imprese o lavoratori autonomi**

Identificativo	Impresa 1	
Identificato/a come:	Impresa	Lavoratore autonomo
Rapporto contrattuale	Appaltatore (impresa affidataria ai sensi del D.Lgs. 81/2008, art. 89, lett i)	
Ragione sociale e P. IVA		
Legale rappresentante		
Recapito impresa (tel., fax.)		
Responsabile del servizio di protezione e prevenzione ai sensi del D.Lgs. 626/94		
Recapito (se differente dall'impresa)		
Medico competente		
Recapito		
Responsabile tecnico per il cantiere		
Recapito (se differente dall'impresa)		
Opere o fasi di competenza		
Note		

Identificativo	Impresa 2	
Identificato/a come:	Impresa	Lavoratore autonomo
Rapporto contrattuale	Subappaltatore	
Ragione sociale e P. IVA		
Legale rappresentante		
Recapito impresa (tel., fax.)		
Responsabile del servizio di protezione e prevenzione ai sensi del D.Lgs. 626/94		
Recapito (se differente dall'impresa)		
Medico competente		
Recapito		
Responsabile tecnico per il cantiere		
Recapito (se differente dall'impresa)		
Opere o fasi di competenza		
Note		

Identificativo	Impresa 3	
Identificato/a come:	Impresa	Lavoratore autonomo
Rapporto contrattuale	Subappaltatore	
Ragione sociale e P. IVA		
Legale rappresentante		
Recapito impresa (tel., fax.)		
Responsabile del servizio di protezione e prevenzione ai sensi del D.Lgs. 626/94		
Recapito (se differente dall'impresa)		
Medico competente		
Recapito		
Responsabile tecnico per il cantiere		
Recapito (se differente dall'impresa)		
Opere o fasi di competenza		
Note		

Identificativo	Impresa 4	
Identificato/a come:	Impresa	Lavoratore autonomo
Rapporto contrattuale	Subappaltatore	
Ragione sociale e P. IVA		
Legale rappresentante		
Recapito impresa (tel., fax.)		
Responsabile del servizio di protezione e prevenzione ai sensi del D.Lgs. 626/94		
Recapito (se differente dall'impresa)		
Medico competente		
Recapito		
Responsabile tecnico per il cantiere		
Recapito (se differente dall'impresa)		
Opere o fasi di competenza		
Note		

## **SEZIONE 4. RELAZIONE**

(Elementi di cui al D.Lgs. 81/2008, Allegato XV, punto 2.1.2 lett. c)

Relazione contenente l'individuazione dei rischi in riferimento ad area, organizzazione, lavorazioni interferenti, rischi aggiuntivi

### **4.1. Rischi in riferimento all'area ed all'organizzazione di cantiere**

In riferimento all'area di cantiere, sono stati individuati gli elementi riportati di seguito e che possono essere fonte dei rischi indicati

- sottoservizi (rischio: elettrocuzione)
- manufatto (rischio: caduta dall'alto, rischio biologico, elettrocuzione)

Sono inoltre stati individuati i seguenti fattori esterni che comportano rischi per il cantiere, o per i quali il cantiere comporta dei rischi:

- rumore
- polveri

Sono stati individuati i rischi elencati di seguito, ed altri affini o conseguenti.

- Rischio di investimento (per erronea e incontrollata manovra di mezzi all'interno dell'area di cantiere)
- Rischio di elettrocuzione (per errata realizzazione o utilizzo dell'impianto elettrico di cantiere)
- Rischio di caduta (nella posa delle tubazioni, per errata realizzazione delle protezioni)

I rischi sopra indicati saranno oggetto di specifiche misure indicate nella successiva Sezione del presente piano.

### **4.2. Rischi in riferimento alle lavorazioni interferenti**

Anche con riferimento al cronoprogramma, si è rilevato che non vi sono interferenze in quanto le lavorazioni sono diverse e si svolgono in sede separate.

## **SEZIONE 5. SCELTE PROGETTUALI ED ORGANIZZATIVE, PROCEDURE, MISURE PREVENTIVE E PROTETTIVE**

(Elementi di cui al D.Lgs. 81/2008, Allegato XV, punto 2.1.2 lett. d)

### **5.1. Scelte, procedure, misure, in riferimento all'area di cantiere**

(Elementi di cui al D.Lgs. 81/2008, Allegato XV, punto 2.2.1)

#### *5.1.1. Caratteristiche dell'area di cantiere*

Le aree del cantiere risultano di due tipi, mobile per la realizzazione dei collegamenti, fissa per l'installazione del cantiere e la perforazione. L'area è di facile accesso e non vi sono fabbricati immediatamente interessati dalle opere.

#### *5.1.2. Presenza nell'area del cantiere di linee aeree e condutture sotterranee*

##### *5.1.2.1. Linee aeree*

A seguito dei sopralluoghi effettuati e delle informazioni raccolte, non è stata rilevata la presenza di linee aeree. Di conseguenza non si rende necessaria la predisposizione di protezioni o di misure di sicurezza.

#### *5.1.3. Fattori esterni che comportano rischio per il cantiere*

Sono stati individuati i seguenti fattori esterni che comportano rischi per il cantiere:

- condutture sotterranee di servizi;

Si rimanda specificamente ad altra sezione.

#### *5.1.4. Lavori stradali, elementi minimi contro i rischi derivanti dal traffico circostante*

Tutte le operazioni di lavoro sulla strada di accesso da parte del gestore dell'impianto esistente dovranno essere compiute dall'impresa allestendo il cantiere in conformità alle norme di seguito richiamate:

- D.Lgs. 30.04.1992 n. 285 (Nuovo Codice della Strada) con particolare riferimento all'art. 21, relativo ad opere, depositi e cantieri stradali;
- D.P.R. 16.12.1992 n. 495 (Regolamento di attuazione), con particolare riferimento all'art. 30 sul segnalamento temporaneo ed ai seguenti dal 31 al 43;
- D.M. 9 giugno 1995 in relazione alla visibilità dell'abbigliamento.

Si richiama inoltre e si intende come parte integrante del presente piano il D.M. Ministero Infrastrutture 10 luglio 2002 recante il "Disciplinare tecnico relativo agli schemi segnaletici, differenziati per categoria di strada, da adottare per il segnalamento temporaneo.

In assenza di completo allestimento del cantiere con la prevista posa del segnalamento temporaneo, le operazioni di lavoro sulla strada sono vietate.

## **5.2. Scelte, procedure, misure, in riferimento all'organizzazione di cantiere**

(Elementi di cui al D.Lgs. 81/2008, Allegato XV, punto 2.2.2)

### *5.2.1. Modalità da seguire per la recinzione del cantiere, gli accessi e le segnalazioni*

Si richiama l'obbligo di cui al T.U.S.L. art. 109, comma 1

“Il cantiere, in relazione al tipo di lavori effettuati, deve essere dotato di recinzione avente caratteristiche idonee ad impedire l'accesso agli estranei alle lavorazioni.”

#### 5.2.1.1. Tipologia della recinzione

La recinzione deve essere realizzata di modo che non vi siano varchi né orizzontali né verticali, né discontinuità alcuna. La recinzione deve essere realizzata di modo che l'urto accidentale contro la stessa non provochi danni al soggetto potenzialmente esposto (se presenti i chiodi devono essere ribattuti, il filo di ferro ripiegato, e quant'altro); in particolare se come montanti sono stati utilizzati tondini, l'estremità degli stessi deve essere adeguatamente protetta con protezione in gomma o comunque con protezione idonea.

Gli accessi al cantiere devono essere realizzati completi di dispositivo o dispositivi di chiusura (catenaccio e lucchetto o affine). Anche i cancelli di accesso e/o le porte devono essere realizzati in modo analogo alla restante recinzione. È sconsigliato l'uso congiunto di elementi prefabbricati prodotti da produttori diversi. L'Appaltatore ha l'obbligo della manutenzione della recinzione nelle condizioni prescritte, in particolare non è accettato che i montanti perdano la necessaria verticalità, che la rete sia lacerata o svincolata dai montanti, etc.

#### 5.2.1.2. Sviluppo della recinzione

Il cantiere deve essere recintato lungo tutto lo sviluppo del suo perimetro, secondo le indicazioni del Coordinatore. La recinzione non deve avere discontinuità alcuna. Deve essere garantita la continuità tra le recinzioni (di cantiere e/o preesistenti) che si sviluppano sul perimetro di cantiere. Tutto il perimetro deve essere percorso al fine di sincerarsi che non vi sia alcuna posizione in cui permanentemente o anche solo occasionalmente (a seguito di apertura di porte secondarie o altri vani di passaggio) sia possibile accedere al cantiere. Tutti queste possibilità di accesso secondario devono essere impedito mediante l'utilizzo di catene e lucchetti, o tavole inchiodate, o barriere secondo necessità.

#### 5.2.1.3. Accessi

Il cancello di cantiere (sia il passaggio carrabile che il passaggio pedonale) deve essere normalmente chiuso col lucchetto e le chiavi devono essere distribuite dall'Appaltatore solo ai soggetti competenti. In corrispondenza dei passi carrai realizzati nelle recinzioni deve sempre essere realizzato un passauomo. L'accesso al cantiere deve essere chiuso dall'interno con

dispositivo ad apertura rapida, quale catenaccio o paletto (al fine di consentire una rapida evacuazione se necessario). L'accesso di persone e/o mezzi al cantiere deve essere autorizzato dal Direttore di cantiere o dal preposto in carica, solo se debitamente istruito dal Direttore di cantiere. In ogni caso dubbio l'accesso deve essere impedito. Tale disposizione è inderogabile ed è particolarmente importante al fine di evitare l'accesso imprevisto di terzi o anche di lavoratori non autorizzati nel cantiere (soggetti non adeguatamente formati ed informati); ciò difatti può comportare l'insorgere di condizioni di rischio.

#### 5.2.1.4. Segnalazioni

Devono essere osservate tutte le disposizioni minime previste dal T.U.S.L. Allegato XXIV, XXV, XXXII. Il testo dei suddetti allegati si ritiene interamente ed integralmente richiamato, ed avente valore prescrittivo anche in quanto parte del presente piano. Si riporta di seguito il punto 2 dell'Allegato XXV "Prescrizioni generali per i cartelli segnaletici".

##### 2. Condizioni di impiego

2.1 I cartelli vanno sistemati tenendo conto di eventuali ostacoli, ad una altezza e in una posizione appropriata rispetto all'angolo di visuale, all'ingresso della zona interessata in caso di rischio generico ovvero nelle immediate vicinanze di un rischio specifico o dell'oggetto che si intende segnalare e in un posto bene illuminato e facilmente accessibile e visibile.

Ferme restando le disposizioni del D.Lgs. 626/94, in caso di cattiva illuminazione naturale sarà opportuno utilizzare colori fosforescenti, materiali riflettenti o illuminazione artificiale.

2.2 Il cartello va rimosso quando non sussiste più la situazione che ne giustificava la presenza.

Sono da prevedersi, in generale, i seguenti cartelli.

- all'ingresso delle aree rischiose: divieto di accesso ai non addetti, obbligo d'uso dei DPI prescritti per le relative attività;
- sotto il raggio di azione degli apparecchi di sollevamento e in prossimità di ponteggi: cartello di avvertimento di carichi sospesi;
- in prossimità dei quadri elettrici e delle linee elettriche aeree ed interrato: cartello di avvertimento di tensione elettrica pericolosa, di divieto di spegnere con acqua;
- presso i ponteggi: cartelli di divieto di gettare materiali dall'alto e di salire e scendere dai ponteggi senza l'uso della scala;
- in prossimità di macchine: cartelli di divieto di pulire e lubrificare con gli organi meccanici in moto, divieto di rimuovere i dispositivi di protezione e sicurezza, divieto di avvicinarsi alle macchine con scarpe, cravatta e in generale abiti svolazzanti, cartelli sulle norme di sicurezza d'uso delle macchine (sega circolare, betoniera, tagliaferri e piegaferri, ...);
- in tutti i luoghi ove ci può essere pericolo di incendio (depositi di bombole, vernici, solventi, lubrificanti, etc.): divieto di usare fiamme libere;
- nell'area di movimentazione dei carichi: cartelli riportanti le norme di sicurezza per gli imbricatori ed il codice di segnalazione delle manovre per la movimentazione dei carichi;
- lungo le vie di esodo: cartelli di salvataggio indicanti i percorsi e le uscite di emergenza.

Nei limiti degli obblighi di applicazione, l'intervento dovrà essere eseguito nel rispetto del D.Lgs. 30.04.92, n° 285, Nuovo codice della strada. Nell'esecuzione delle operazioni è



interamente da rispettarsi quanto disposto dal D.P.R. 16.12.92, n° 495, Regolamento di esecuzione e di attuazione del nuovo codice della strada. L'Appaltatore assume per conto del Committente l'onere della esposizione della notifica preliminare di cui all'art. 99 del T.U.S.L.. Eventuali sanzioni o costi o danni derivanti al Committente dalla mancata esposizione della notifica comporteranno insindacabile corrispondente e adeguata detrazione contabilizzata nel primo S.A.L. utile o nello Stato Finale dei Lavori. Si rammenta se necessario l'obbligatorietà della segnalazione della presenza di cantiere e della uscita di autocarri o mezzi pesanti sulla strada pubblica.

### *5.2.2. Servizi igienico-assistenziali*

I servizi igienico assistenziali nel cantiere devono essere allestiti nel rispetto del T.U.S.L. Allegato XIII (Prescrizioni di sicurezza e di salute per la logistica di cantiere). Le caratteristiche dei locali uffici e servizi devono essere quelle previste dall'Allegato XIII del T.U.S.L. Il testo della suddetta norma si ritiene interamente ed integralmente richiamato, ed avente valore prescrittivo anche in quanto parte del presente piano. In particolare per gli uffici, oltre ad una idonea cubatura e ad un adeguato isolamento termico, si dovrà curare che ogni lavoratore abbia a disposizione un adeguato spazio per consentire al personale il normale movimento, in relazione al lavoro da svolgere (disegnatori, contabili, etc.) ed in relazione ai necessari passaggi per il personale. L'ampiezza dei servizi dovrà invece essere stabilita in base al numero massimo dei lavoratori che si prevede possano utilizzarli, anche perché la normativa citata prevede che i servizi debbano essere appunto dimensionati in funzione del numero di lavoratori che possono utilizzarli. Tutti i locali dovranno avere una buona aerazione ed illuminazione e dovranno essere ben difesi dalle intemperie e riscaldati durante la stagione fredda. I servizi saranno dimensionati non solo a norma, ma anche a misura d'uomo senza quindi dimenticare le esigenze dovute al benessere degli operai. L'impresa installerà generalmente i seguenti servizi assistenziali:

- baracca ufficio ben difesa contro gli agenti atmosferici e provvista di finestre per il ricambio d'aria;
- locali speciali dotati di un numero sufficiente di gabinetti e di lavabi;
- baracca spogliatoio, convenientemente arredata, aerata, illuminata, ben difesa dalle intemperie e riscaldata durante l'inverno;
- nel caso i lavoratori consumino i pasti presso il cantiere, baracca refettorio, convenientemente arredata (naturalmente dotata di tavoli e sedie), aerata, illuminata, ben difesa dalle intemperie e riscaldata durante l'inverno, con pavimento non polveroso e pareti imbiancate.

Le installazioni e gli arredi destinati in genere ai servizi di igiene e di benessere per i lavoratori saranno mantenuti a cura dell'impresa in stato di scrupolosa pulizia ed igiene. Sarà sempre disponibile acqua da bere e bicchieri a perdere conservati in contenitore igienicamente idoneo.

### 5.2.3. Impianti di alimentazione e reti principali di elettricità, acqua, gas ed energia di qualsiasi tipo

#### 5.2.3.1. Elettricità

L'energia elettrica sarà fornita dall'ENEL o da altro ente erogatore mediante allacciamento di cantiere, a richiedersi dall'Appaltatore. Attenersi integralmente alla norma CEI 64-17; in riferimento alla installazione prevista si richiama il punto 4.2, "Alimentazione da rete pubblica a bassa tensione". Si rammenta che il cantiere è sempre considerato luogo bagnato; si rammenta di conseguenza il grado di protezione minimo IP55. Gli impianti devono essere realizzati da ditta in possesso dei requisiti di cui al D.M. 22 gennaio 2008 n. 37, che deve rilasciare la necessaria dichiarazione di conformità. La ditta è responsabile tanto della progettazione quanto della esecuzione dell'impianto. Nella progettazione ed esecuzione dell'impianto la ditta (individuata ed incaricata dall'Appaltatore dei lavori) deve attenersi alla già richiamata norma CEI 64-17 (Guida alla esecuzione degli impianti elettrici nei cantieri) in generale, ed in particolare per i punti sotto richiamati:

- analisi delle condizioni di cantiere;
- alimentazione e sistemi di distribuzione;
- condutture;
- prescrizioni per la sicurezza;
- quadri per cantiere ASC
- prese a spina, avvolgicavi e cordoni prolungatori;
- illuminazione di cantiere;
- impianto di terra;
- protezione contro i fulmini.

È responsabilità del direttore di cantiere:

- verificare preventivamente i requisiti della ditta, necessari per le operazioni di cui sopra;
- richiedere la dichiarazione di conformità prima che l'impianto sia utilizzato;
- attivare e controllare le procedure relative alla verifica dell'impianto di messa a terra (se necessarie).

Il Direttore di Cantiere assume il ruolo di gestore dell'impianto elettrico di cantiere. Il presente piano stabilisce l'obbligo dell'Appaltatore, nella persona del Direttore di Cantiere, di definire le modalità di utilizzo dell'impianto ed in particolare nel caso della presenza di più imprese (CEI 64-17, 2.2) di provvedere alla adeguata informazione degli operatori di cantiere in merito a:

- caratteristiche dell'impianto elettrico;
- criteri da adottare per un corretto utilizzo dello stesso;
- rischi correlati all'utilizzo dei componenti elettrici.

Requisiti del quadro elettrico: si riporta di seguito una serie di indicazioni alle quali la ditta installatrice è obbligata ad attenersi, e di caratteristiche che obbligatoriamente i quadri installati devono rispettare.

#### Quadri di distribuzione

È normalmente da prevedersi un quadro di distribuzione principale che, fatti salvi cantieri molto piccoli, è utilizzato per alimentare i carichi principali ed i quadri di distribuzione secondari destinati a loro volta all'alimentazione dei quadri di prese a spina. Anche i quadri di distribuzione devono essere provvisti, così come il quadro generale, di dispositivi di sezionamento e protezione. Dovranno quindi essere provvisti di dispositivi di protezione contro le sovracorrenti, dispositivi di protezione contro i contatti indiretti, prese a spina di alimentazione. È consigliabile installare un dispositivo di protezione contro le sovratensioni provenienti dalla rete, inserendo ad esempio quattro scaricatori da 8/20 ms, 10 kA, 400 V, nei cantieri alimentati da linee aeree.

#### Quadri di cantiere

La costruzione dei quadri di cantiere è regolamentata dalla Norma Europea EN 6043, recepita in Italia dal CT 17 del CEI.

All'interno del cantiere è obbligatorio che i quadri elettrici siano costruiti in conformità alla Norma generale CEI 17-13/1 ed alla Norma specifica CEI 17-13/4; essi devono essere muniti di certificato o dichiarazione di conformità ai sensi della direttiva comunitaria 73/23 CEE.

Essi devono essere realizzati con specifiche caratteristiche di resistenza alle influenze esterne previste dalla norma specifica: l'involucro deve essere resistente alla corrosione, avere un grado di protezione minimo IP43 e deve presentare resistenza meccanica elevata.

I quadri ASC si caratterizzano proprio per le caratteristiche di resistenza agli agenti esterni.

I quadri di cantiere dal punto di vista normativo possono essere divisi in:

- quadri di alimentazione di entrata e di misura ;
- quadri di distribuzione principale;
- quadri di trasformazione;
- quadri di distribuzione;
- quadri di prese a spina.

È indispensabile che il quadro di cantiere sia identificato con facilità e senza equivoco alcuno. È di conseguenza indispensabile che sia dotato di una targa, indelebile e posizionata in modo da essere facilmente visibile sulla quale devono essere riportati, a cura del costruttore:

- nome o marchio
- tipo o numero di identificazione;
- corrente nominale e frequenza;
- tensione nominale;
- norma di riferimento CEI EN 60943-4;
- massa (se supera i 50 kg).

Si prende atto che il direttore di cantiere è un soggetto con funzioni dirigenziali, incaricato di responsabilità gestionali nella organizzazione del cantiere, e si determina quanto segue.

Il Direttore di Cantiere assume il ruolo di gestore dell'impianto elettrico di cantiere. Tale disposizione organizzativa è obbligatoria, ha carattere essenziale, ed è prevalente su qualsiasi diversa disposizione in contrasto. Essa si applica anche in deroga alle norme in generale ed in particolare richiamate nel presente piano e negli elaborati contrattuali

#### 5.2.3.2. Art. 102 del D.Lgs. 81/2008

L'art. 102 del D.Lgs. 81/2008 s.m.i recita come di seguito.

1. Prima dell'accettazione del piano di sicurezza e di coordinamento di cui all'articolo 100 e delle modifiche significative apportate allo stesso, il datore di lavoro di ciascuna impresa esecutrice consulta il rappresentante dei lavoratori per la sicurezza e gli fornisce eventuali chiarimenti sul contenuto del piano. Il rappresentante dei lavoratori per la sicurezza ha facoltà di formulare proposte al riguardo.

#### 5.2.3.3. Disposizioni

L'onere del rispetto dell'art. 102 ricade sul datore di lavoro. Al fine del rispetto della norma il presente piano di sicurezza e coordinamento stabilisce quanto segue. L'Appaltatore deve presentare al Committente nella persona del Responsabile del procedimento, prima della stipula del contratto di appalto, dichiarazione sottoscritta dal rappresentante dei lavoratori per la sicurezza (di cui al T.U.S.L.) nella quale costui dichiara di avere avuto i necessari chiarimenti sul piano, e di non formulare alcuna proposta al riguardo (o in alternativa di formulare proposte che devono essere adeguatamente dettagliate). L'Appaltatore deve presentare al Committente nella persona del Responsabile del procedimento, congiuntamente alla richiesta di subappalto, dichiarazione sottoscritta dal rappresentante dei lavoratori per la sicurezza (del subappaltatore) nella quale costui dichiara di avere avuto i necessari chiarimenti sul piano, e di non formulare alcuna proposta al riguardo (o in alternativa di formulare proposte che devono essere adeguatamente dettagliate). In caso di mancata formale presentazione della dichiarazione di cui sopra, i lavoratori delle imprese interessate non possono accedere al cantiere. Nel caso di modifiche significative al piano sarà osservata la medesima procedura.

#### 5.2.4. *Disposizioni per dare attuazione a quanto previsto dall'articolo 92, c. 1, lett. c) del T.U.S.L.*

##### 5.2.4.1. Disposizioni

L'organizzazione delle attività in cantiere (cooperazione e coordinamento) nonché la reciproca informazione avvengono per mezzo della attività del Direttore di Cantiere. A propria discrezione, il Coordinatore per l'esecuzione effettua controlli (in particolare prima delle fasi di maggiore criticità) per accertare l'effettivo rispetto di quanto disposto, o esegue riunioni di coordinamento in cantiere, tanto per accertare il rispetto di quanto disposto, quanto per provvedere direttamente (anche in modo parziale) alle attività di coordinamento e di informazione.

##### 5.2.4.2. Precisazione

L'attività prevista rientra nelle attività di formazione ed informazione, e come tale il costo relativo è interamente a carico del datore di lavoro. La partecipazione alle riunioni è obbligatoria. Nessun compenso accessorio è dovuto all'Appaltatore per la partecipazione dei lavoratori alle riunioni.

#### 5.2.5. Modalità di accesso dei mezzi di fornitura e dei materiali

Si richiamano al riguardo i contenuti della Circolare Ministero del Lavoro P.S. 28.02.2007 n. 4, di cui si richiamano parzialmente di seguito i contenuti. L'accesso di mezzi con finalità esclusive di fornitura di materiali, esclusa qualsiasi attività di lavoro che non sia il carico e lo scarico, è ammessa alle seguenti condizioni. L'accesso deve avvenire dietro ordine dell'affidatario e deve svolgersi con il controllo diretto e personale del direttore di cantiere o di un preposto incaricato, che sovrintende per tutta la durata delle operazioni di carico/scarico alle movimentazioni dei mezzi, ed alle attività dei lavoratori. I trasportatori non devono per nessun motivo partecipare alle operazioni di lavoro, devono restare nelle immediate vicinanze del veicolo senza recarsi nelle posizioni di lavoro o in altre posizioni all'interno del cantiere.

##### 5.2.5.1. Ordine e mandato all'appaltatore/affidatario

Si richiamano gli obblighi citati e richiamati, ed in particolare si dispone il mandato per l'appaltatore:

- di ordinare forniture al cantiere e consentire l'accesso solo in presenza del direttore di cantiere;
- in subordine, di consentire l'accesso solo in presenza di un preposto adeguatamente istruito;
- di fare seguire direttamente, dal direttore di cantiere o dal preposto adeguatamente istruito, le eventuali operazioni di scarico, in relazione alla viabilità ed alle manovre, alla velocità del veicolo ed alla stabilità dello stesso nelle fasi di scarico, all'utilizzo di gru ed autogrù;
- di evitare in qualsiasi modo che i fornitori eseguano impropriamente qualsiasi operazione di lavoro;
- di assicurarsi che i fornitori operino in luogo sicuro, e che si allontanino immediatamente dal cantiere non appena completata la consegna;
- di evitare in qualsiasi modo che i fornitori si spostino a piedi o con il veicolo nel cantiere, per attività non direttamente finalizzate allo scarico dei materiali.

##### 5.2.5.2. Fornitura e posa in opera

Si rimarca che laddove vi è fornitura e posa in opera, ovvero ove vi è una lavorazione di cantiere, questa deve essere valutata obbligatoriamente nel POS dell'impresa fornitrice; nel presente cantiere questo è previsto per:

- fornitura e posa diretta con autogrù di solai prefabbricati,
- getto di calcestruzzo preconfezionato.

Devono essere osservate tutte le procedure di legge e contrattuali in capo alle imprese che devono accedere al cantiere.

### **5.3. Scelte, procedure, misure, in riferimento alle lavorazioni**

(Elementi di cui al D.Lgs. 81/2008, Allegato XV, punto 2.2.2)

#### *5.3.1. Rischio di investimento da veicoli circolanti nell'area di cantiere*

Si rimanda alle modalità previste per l'accesso al cantiere, per la viabilità di cantiere, per i trasporti. Si ribadisce che in cantiere devono entrare solamente soggetti adeguatamente formati ed informati, ai quali è richiesto di agire esclusivamente nel rispetto del presente PSC.

#### *5.3.2. Contro il rischio di seppellimento, da adottare negli scavi*

Stante la natura degli scavi previsti dal progetto cui si riferisce il presente piano, l'Appaltatore dovrà sbadacciare fronti di scavo con altezza maggiore di m.1.50. Si richiamano le prescrizioni di cui al T.U.S.L., Titolo IV, Capo II, Sezione III.

#### *5.3.3. Contro il rischio di caduta dall'alto*

Osservare rigorosamente le prescrizioni di cui:

- al T.U.S.L. Titolo IV Capo II.
- al T.U.S.L. Allegato XVIII.

Il testo delle suddette norme si ritiene interamente ed integralmente richiamato, ed avente valore prescrittivo anche in quanto parte del presente piano.

In particolare si richiamano i punti 2.1.4 relativo agli intavolati, 2.1.5 relativo ai parapetti,

#### 2.1.4 Intavolati

2.1.4.1. Le tavole costituenti il piano di calpestio di ponti, passerelle, andatoie ed impalcati di servizio devono avere le fibre con andamento parallelo all'asse, spessore adeguato al carico da sopportare ed in ogni caso non minore di cm 4, e larghezza non minore di cm 20. Le tavole stesse non devono avere nodi passanti che riducano più del dieci per cento la sezione di resistenza.

2.1.4.2. Le tavole non devono presentare parti a sbalzo e devono poggiare sempre su quattro traversi; le loro estremità devono essere sovrapposte, in corrispondenza sempre di un traverso, per non meno di cm 40.

2.1.4.3. Le tavole devono essere assicurate contro gli spostamenti e ben accostate tra loro e all'opera in costruzione; è tuttavia consentito un distacco dalla muratura non superiore a cm 20 soltanto per la esecuzione di lavori in finitura.

2.1.4.4. Le tavole esterne devono essere a contatto dei montanti.

#### 2.1.5 Parapetti

2.1.5.1. Gli impalcati e ponti di servizio, le passerelle, le andatoie, che siano posti ad un'altezza maggiore di m 2, devono essere provvisti su tutti i lati verso il vuoto di robusto parapetto costituito da uno o più correnti paralleli all'intavolato, il cui margine superiore sia posto a non meno di m 1 dal piano di calpestio, e di tavola fermapiede alta non meno di cm 20, messa di costa e aderente al tavolato.

2.1.5.2. Correnti e tavola fermapiede non devono lasciare una luce, in senso verticale, maggiore di cm 60.

2.1.5.3. Sia i correnti che la tavola fermapiede devono essere applicati dalla parte interna dei montanti.

Si impongono e richiamano inoltre le seguenti prescrizioni in merito alla difesa delle aperture (T.U.S.L. art 146)

1. Le aperture lasciate nei solai o nelle piattaforme di lavoro devono essere circondate da normale parapetto e da tavola fermapiede oppure devono essere coperte con tavolato solidamente fissato e di resistenza non inferiore a quella del piano di calpestio dei ponti di servizio.
2. Qualora le aperture vengano usate per il passaggio di materiali o di persone, un lato del parapetto può essere costituito da una barriera mobile non asportabile, che deve essere aperta soltanto per il tempo necessario al passaggio.
3. Le aperture nei muri prospicienti il vuoto o vani che abbiano una profondità superiore a m 0,50 devono essere munite di normale parapetto e tavole fermapiede oppure essere convenientemente sbarrate in modo da impedire la caduta di persone.

#### *5.3.4. Contro il rischio di insalubrità dell'aria nei lavori in galleria*

Il cantiere di cui al presente piano non prevede lavori in galleria, e conseguentemente non prevede misure atte a garantire la salubrità dell'aria.

#### *5.3.5. Contro il rischio di instabilità delle pareti e della volta nei lavori in galleria*

Il cantiere di cui al presente piano non prevede lavori in galleria, e conseguentemente non prevede misure atte a garantire la stabilità delle pareti e della volta.

#### *5.3.6. Contro i rischi derivanti da estese demolizioni o manutenzioni, etc.*

Il cantiere di cui al presente piano non prevede estese demolizioni, e conseguentemente non prevede specifiche misure di sicurezza. Peraltro anche per quanto attiene le demolizioni si richiama l'osservanza generale del T.U.S.L., Titolo IV, Capo II.

#### *5.3.7. Contro i rischi di incendio o esplosione*

Nel cantiere di cui al presente piano, a seguito di analisi degli elaborati di progetto, risultano previsti lavorazioni o utilizzo di materiali non pericolosi. L'Appaltatore dovrà comunque provvedere affinché siano osservati i disposti di legge e di buona tecnica necessari per ridurre il rischio connesso alle lavorazioni previste. Seguono le prescrizioni generali fondamentali.

- Si ribadisce l'obbligo in capo all'Appaltatore che l'impianto elettrico di cantiere sia progettato, realizzato e gestito in ottemperanza alla norma CEI 64-17, 3.10, e si rimanda al precedente punto 7.2.4.
- Si richiamano e si impongono all'Appaltatore dei lavori ed alle ditte che operano per conto dello stesso le seguenti prescrizioni.
- Nella eventualità che siano individuati ambienti, in particolare in interventi di ristrutturazione di edifici commerciali e industriali, classificabili come "ambienti a maggior rischio in caso di incendio" o "ambienti con maggior rischio di esplosione" dovranno essere osservate le norme riportate nelle specifiche norme CEI, come richiesto dalla norma CEI 64-17, 3.10. La presente imposizione

costituisce a tutti gli effetti integrazione delle prescrizioni poste al punto 7.2.4, in relazione alle caratteristiche dell'impianto elettrico di cantiere.

- Le materie o liquidi infiammabili (così come i corrosivi tossici o comunque dannosi) devono essere obbligatoriamente trattati con l'uso di recipienti come indicato di seguito.

Recipienti per il trasporto di liquidi o materie infiammabili, corrosive, tossiche e comunque dannose

I recipienti adibiti al trasporto dei liquidi o materie infiammabili, corrosive, tossiche o comunque dannose devono essere provvisti:

- di idonee chiusure per impedire la fuoriuscita del contenuto;
- di accessori o dispositivi atti a rendere sicure ed agevoli le operazioni di riempimento e svuotamento;
- di accessori di presa, quali maniglie, anelli, impugnature, atti a rendere sicuro ed agevole il loro impiego, in relazione al loro uso particolare;
- di involucro protettivo adeguato alla natura del contenuto.

- I recipienti di cui sopra, compresi quelli vuoti già usati, devono essere conservati in posti appositi e separati, con l'indicazione di pieno o vuoto se queste condizioni non sono evidenti.

- Quelli vuoti, non destinati ad essere reimpiegati per le stesse materie già contenute, devono, subito dopo l'uso, essere resi innocui mediante appropriati lavaggi a fondo, oppure distrutti adottando le necessarie cautele.

- In ogni caso è vietato usare recipienti che abbiano già contenuto liquidi infiammabili o suscettibili di produrre gas o vapori infiammabili, o materie corrosive o tossiche, per usi diversi da quelli originari, senza che si sia provveduto ad una preventiva completa bonifica del loro interno, con la eliminazione di ogni traccia del primitivo contenuto o dei suoi residui o prodotti secondari di trasformazione.

-----

Le operazioni che presentano pericoli di esplosioni, di incendi, di sviluppo di gas asfissianti o tossici e di irradiazioni nocive devono effettuarsi in locali o luoghi isolati, adeguatamente difesi contro la propagazione dell'elemento nocivo.

Nei locali o luoghi di lavoro o di passaggio deve essere per quanto tecnicamente possibile impedito o ridotto al minimo il formarsi di concentrazioni pericolose o nocive di gas, vapori o polveri esplosivi, infiammabili, asfissianti o tossici; in quanto necessario, deve essere provveduto ad una adeguata ventilazione al fine di evitare dette concentrazioni.

I recipienti nei quali sono conservati prodotti o materie pericolosi o nocivi devono, allo scopo di rendere nota la natura e la pericolosità del loro contenuto, portare le indicazioni e i contrassegni prescritti per ciascuno di essi dalla normativa che li disciplina.

Gli scarti di lavorazione e i rifiuti di materie infiammabili, esplosivi, corrosive, tossiche, infettanti o comunque nocive devono essere raccolti durante la lavorazione ed asportati frequentemente con mezzi appropriati, collocandoli in posti nei quali non possano costituire pericolo.

I pavimenti e le pareti dei locali destinati alla lavorazione, alla manipolazione, all'utilizzazione ed alla conservazione di materie infiammabili, esplosivi, corrosive o infettanti, devono essere in condizioni tali da consentire una facile e completa asportazione delle materie pericolose o nocive, che possano eventualmente depositarsi.

- Si devono evitare riscaldamenti pericolosi e scintille nei locali ove sussista anche temporaneamente pericolo di incendio o di esplosione.



Sono da rispettarsi laddove occorra le opportune precauzioni relative rispettivamente a lubrificazione delle macchine (non usare prodotti che possano generare reazioni chimico-fisiche pericolose!) e a riscaldamento e difesa dai raggi del sole (controllo della temperatura, schermatura della irradiazione solare, per quanto attiene i locali interessati).

#### Altre precauzioni particolari

Depositi di diverse qualità di materie o prodotti pericolosi

Le materie ed i prodotti suscettibili di reagire fra di loro dando luogo alla formazione di gas o miscele esplosive o infiammabili devono essere immagazzinati e conservati in luoghi o locali sufficientemente distanziati ed adeguatamente isolati gli uni dagli altri.

Depositi di diverse qualità di materie o prodotti pericolosi

I dispositivi di aspirazione per gas, vapori e polveri esplosivi o infiammabili, devono rispondere ai seguenti requisiti:

- essere provvisti di valvole di esplosione, collocate all'esterno dei locali in posizione tale da non arrecare danno alle persone in caso di funzionamento;
- avere tutte le parti metalliche collegate fra loro ed il relativo complesso collegato elettricamente a terra;
- essere provvisti, in quanto necessario, di mezzi per la separazione e la raccolta delle polveri esplosive o infiammabili;
- avere lo scarico in luogo dove i gas, i vapori e le polveri non possono essere causa di pericolo.

Depositi di diverse qualità di materie o prodotti pericolosi

Nelle installazioni in cui possono svilupparsi gas, vapori o polveri suscettibili di dar luogo a miscele esplosive, devono essere adottati impianti distinti di aspirazione per ogni qualità di gas, vapore o polvere, oppure adottate altre misure idonee ad evitare i pericoli di esplosione.

I datori di lavoro sono tenuti all'osservanza delle indicazioni riportate nelle schede tecniche dei prodotti che utilizzano; sono tenuti a prendere le conseguenti misure di sicurezza; sono tenuti ad informare in tempo utile - anche per tramite dell'Appaltatore - tutti i soggetti potenzialmente esposti. In conseguenza del paragrafo precedente i datori di lavoro hanno l'obbligo di non utilizzare o far utilizzare alcun prodotto senza avere preventivamente ottenuto la relativa scheda tecnica. Si richiama la massima attenzione nell'uso di additivi per il calcestruzzo. Si richiama la massima attenzione nell'uso di decapanti e vernici. Osservare le prescrizioni in materia di segnaletica per contenitori e tubi di cui al T.U.S.L., Allegato XXVI.

#### 5.3.8. Contro i rischi derivanti da sbalzi eccessivi di temperatura

Stante la natura dei lavori e dell'area di cantiere, non si prevede che nel corso delle operazioni di lavoro gli addetti possano essere soggetti ad eccessivi sbalzi di temperatura. Non essendo stata rilevata la possibile esposizione a questo rischio, il presente piano non dispone misure di protezione al riguardo.

### 5.3.9. *Contro il rischio di elettrocuzione*

È previsto l'allestimento di impianto elettrico di cantiere conforme alla norma CEI. Si ribadisce l'assunzione del ruolo di gestore dell'i.e. da parte dell'appaltatore.

Si richiamano le schede delle operazioni di lavoro previste e l'obbligo di corretto utilizzo di macchine e attrezzature conformi alla normativa.

### 5.3.10. *Contro il rischio rumore*

In riferimento all'attività delle singole aziende, si richiamano:

- gli obblighi derivanti dal T.U.S.L. Titolo VIII Capo II (Protezione dei lavoratori contro i rischi di esposizione al rumore durante il lavoro) come richiamati nel disciplinare.
- l'obbligo che al POS sia allegato l'esito della valutazione del rumore ed al riguardo si richiama il disciplinare. Il Coordinatore si riserverà di disporre misure protettive in relazione all'esposizione al rumore (anche nei confronti di terzi) a seguito dell'esame dei POS e delle valutazioni del rumore delle singole aziende.

L'appaltatore e tutte le aziende e lavoratori autonomi operanti in cantiere sono impegnate, con l'accettazione del presente piano, ad osservare le eventuali prescrizioni aggiuntive volte a ridurre l'esposizione al rumore imposte anche successivamente all'appalto ed in qualsiasi momento della fase di esecuzione ad insindacabile discrezione dal coordinatore.

### 5.3.11. *Contro il rischio dall'uso di sostanze chimiche*

#### 5.3.11.1. Prescrizione generale.

Si richiamano l'utilizzo dei dpi previsti, per le lavorazioni ove è individuato rischio chimico.

#### 5.3.11.2. Utilizzo di prodotti particolari previsti in progetto

A seguito di esame del progetto si individuano le seguenti lavorazioni per le quali si valuta come possibile l'esposizione al rischio chimico:

- Asfalti

per le quali si impongono le presenti precauzioni:

- Maschere antipolvere e apparecchi filtranti per idrocarburi policiclici aromatici

Con riferimento alle lavorazioni succitate, che espongono eventuali terzi presenti a rischio grave, si impone l'obbligo dell'allontanamento dal cantiere di tutti i terzi non direttamente coinvolti, attrezzati con i dpi prescritti, formati ed informati; si impone la custodia continua (ininterrotta) del prodotto, e lo stoccaggio del medesimo in locale chiuso ed esclusivo in caso di temporanea interruzione; la rimozione immediata dal cantiere allorché la lavorazione sia terminata. E' obbligo del direttore di cantiere imporre ai lavoratori interessati le modalità organizzative e sovrintendere al rispetto di quanto prescritto.

#### 5.3.11.3. Utilizzo di prodotti particolari non espressamente previsti in progetto

Qualora le aziende prevedano, avendolo esplicitato nel POS o nelle relative integrazioni, l'utilizzo di prodotti che espongono a rischio chimico, le aziende dovranno comunque attenersi a tutte le precauzioni di cui alle schede tecniche, ed il coordinatore potrà disporre

misure protettive in relazione all'esposizione al rischio chimico (anche ed in particolare nei confronti di terzi).

L'appaltatore e tutte le aziende e lavoratori autonomi operanti in cantiere sono impegnate, con l'accettazione del presente piano, ad osservare le eventuali prescrizioni aggiuntive relative a rischio chimico imposte anche successivamente all'appalto ed in qualsiasi momento della fase di esecuzione ad insindacabile discrezione dal coordinatore.

#### 5.3.11.4. Precauzioni a fronte della possibile presenza di amianto

Si impone all'Appaltatore l'obbligo di interrompere immediatamente le opere di demolizione o le assistenze qualora sia rilevata la dubbio o presunta presenza di amianto in altri elementi soggetti a demolizione (canne fumarie, serbatoi, pannelli isolanti...) per i quali non siano già state previste le procedure di cui al T.U.S.L. Titolo IX Capo II; nel caso il Direttore di Cantiere dovrà darne tempestiva informazione alla D.L. ed al Coordinatore che assumeranno le decisioni necessarie.

Eventuali demolizioni e smaltimento di amianto, non originariamente previste nei documenti contrattuali, saranno compensate a seguito di concordamento di nuovo prezzo secondo le modalità previste dalle vigenti leggi in materia di LL.PP.

**SEZIONE 6. INTERFERENZE TRA LE LAVORAZIONI - PRESCRIZIONI OPERATIVE, MISURE PREVENTIVE E PROTETTIVE, E DISPOSITIVI DI PROTEZIONE INDIVIDUALE**

(Elementi di cui al D.Lgs. 81/2008, Allegato XV, punto 2.1.2 lett. e)

**6.1. Analisi delle interferenze**

(Elementi di cui al D.Lgs. 81/2008, Allegato XV, punto 2.3.1)

Dall'esame delle lavorazioni si prevedono interferenze tra le diverse successive fasi di lavoro dovranno prevedersi riunioni di coordinamento.

**6.2. Prescrizioni operative per lo sfasamento spaziale o temporale**

(Elementi di cui al D.Lgs. 81/2008, Allegato XV, punto 2.3.2)

Si dispone l'obbligo dell'impresa affidataria - per mezzo del direttore di cantiere - di ordinare, fare osservare, e sovrintendere alle disposizioni richiamate per l'eliminazione o riduzione dei rischi da interferenza. Riconstrandosi il caso di cui all'art. 26 (in particolare commi 2 e 3) del T.U.S.L. il presente PSC sia in generale che con questa Sezione 6 adempie agli obblighi ivi previsti e si configura quindi anche come DUVRI (documento unico di valutazione dei rischi da interferenza).

## **SEZIONE 7. MISURE DI COORDINAMENTO**

(Elementi di cui al D.Lgs. 81/2008, Allegato XV, punto 2.1.2 lett. f)

Misure di coordinamento relative all'uso comune da parte di più imprese e lavoratori autonomi, di apprestamenti, attrezzature, infrastrutture.

### **7.1. Previsione di uso comune**

Salvo che sia diversamente specificato, sono poste in capo all'Appaltatore la messa in opera, la manutenzione e la cura dell'efficacia di attrezzature, apprestamenti, infrastrutture e d.p.c. di seguito indicati:

- recinzione,
- impianto elettrico di cantiere,
- trabattelli, impalcati, parapetti, passerelle
- armature delle pareti degli scavi
- locali di servizio
- betoniere
- autogrù
- argani elevatori
- macchine movimento terra
- seghe circolari
- piegaferri
- viabilità di cantiere
- segnaletica di sicurezza
- attrezzature di primo soccorso

Si prevede che queste attrezzature:

- impianto elettrico di cantiere
- recinzione
- viabilità di cantiere
- segnaletica di sicurezza

siano in uso comune alle imprese.

### **7.2. Procedure generali**

L'uso comune delle attrezzature tutte è vietato, con deroga per i casi sopra citati, condizionata ad avvenuta procedura di coordinamento e di formazione/informazione attivata dall'impresa affidataria per tramite del direttore di cantiere.

### **7.3. Prescrizioni speciali**

#### *7.3.1. Ponteggi e trabattelli*

L'utilizzo è consentito solo previo assenso del direttore di cantiere; le imprese in subappalto autorizzate ad operare sul ponte non sono in alcun modo autorizzate, anche tacitamente, ad effettuare modifiche, trasformazioni o aggiunte al ponte stesso.

Il caposquadra della ditta che opera sul ponte deve percorrere tutti gli impalcati ogni giorno, prima dell'avvio delle lavorazioni, per controllare che il ponte sia completo e sicuro.

#### *7.3.2. Impianto elettrico di cantiere*

Il gestore (unico e non sostituibile) dell'impianto elettrico di cantiere è individuato nel direttore tecnico di cantiere nominato dall'appaltatore.

## **SEZIONE 8. MODALITÀ OPERATIVE DELLA COOPERAZIONE E DEL COORDINAMENTO TRA I DATATORI DI LAVORO**

(Elementi di cui al D.Lgs. 81/2008, Allegato XV, punto 2.1.2 lett. g)

### **8.1. Cooperazione e coordinamento in fase di esecuzione**

#### *8.1.1. Disposizioni*

L'organizzazione delle attività in cantiere (cooperazione e coordinamento) nonché la reciproca informazione avvengono per mezzo della attività del Direttore di Cantiere.

A propria discrezione, il Coordinatore per l'esecuzione effettua controlli "random" per accertare l'effettivo rispetto di quanto disposto, o esegue riunioni di coordinamento in cantiere, tanto per accertare il rispetto di quanto disposto, quanto per provvedere direttamente (anche in modo parziale) alle attività di coordinamento e di informazione.

#### *8.1.2. Precisazione*

L'attività prevista rientra nelle attività di formazione ed informazione, e come tale il costo relativo è interamente a carico del datore di lavoro. La partecipazione alle riunioni è obbligatoria. Nessun compenso accessorio è dovuto all'Appaltatore per la partecipazione dei lavoratori alle riunioni.

## **SEZIONE 9. ORGANIZZAZIONE PRONTO SOCCORSO, ANTINCENDIO, EVACUAZIONE**

(Elementi di cui al D.Lgs. 81/2008, Allegato XV, punto 2.1.2 lett. h)

### **9.1. Gestione comune delle emergenze**

Salvo diversa procedura, formalizzata con verbale di concordamento, nel cantiere di cui al presente piano è da attuarsi la gestione comune delle emergenze.

La gestione delle emergenze è quindi posta in capo all'appaltatore, al direttore tecnico di cantiere ed ai lavoratori individuati all'uopo dall'appaltatore stesso.

### **9.2. Strutture presenti sul territorio**

ASL competente (S.PRE.SAL - Medicina del lavoro)	<b>AZIENDA ASL ROMA 4</b> <b>via Terme di Traiano, 39/A - 00053 Civitavecchia</b> <b>Tel: 06 966 69 471 - Fax: 06 966 69 23</b>
Pronto soccorso	<b>Tel. 118</b>
Vigili del fuoco	<b>Tel. 115</b>



## **SEZIONE 10. CRONOPROGRAMMA**

Il cronoprogramma delle lavorazioni è riportato nell'allegato specifico. In esso sono riportate le lavorazioni previste con la relativa successione temporale, suddivise per le parti d'opera di cui si compone l'appalto. Per l'esecuzione dei lavori si prevedono complessivamente 45 giorni naturali e consecutivi.

## **SEZIONE 11. COSTI DELLA SICUREZZA**

L'importo complessivo è quello indicato nel QTE del progetto esecutivo ed è determinato mediante stima analitica in €. 1351,21.

Con la sottoscrizione del contratto l'Appaltatore accetta l'entità del suddetto importo a compenso di tutti gli oneri derivanti dall'applicazione di tutti i piani di sicurezza da applicarsi al cantiere.

## **SEZIONE 12. DISCIPLINARE**

Disciplinare contenente le disposizioni integrative generali relative alla gestione del cantiere

### **12.1. Premessa**

Il documento di cui fa parte il presente disciplinare costituisce il "piano di sicurezza e di coordinamento" di cui all'art. 100 del T.U.S.L., e presenta i requisiti prescritti in relazione al cantiere e alle opere da realizzarsi. Lo scopo principale, oltre a quanto previsto dal testo del Decreto, è quello di fissare le procedure e gli adempimenti necessari per prevenire (o in subordine limitare) l'insorgere di condizioni di possibili rischi per le persone ed assicurare così un regolare svolgimento dei lavori in condizioni di sicurezza, nel rispetto delle norme antinfortunistiche e delle relative misure di sicurezza previste dalla legge. Il piano ha carattere prescrittivo per l'impresa affidataria, le imprese esecutrici, i lavoratori autonomi, che in qualsivoglia forma o modo accedono al cantiere, in attuazione dell'art. 100, c. 3 del Decreto. Il piano costituisce un insieme organico e compiuto. Le prescrizioni contenute in singole parti, estrapolate dal piano nella sua completezza, non permettono di perseguire adeguatamente lo scopo principale enunciato più sopra. Inoltre, del piano fa parte integrante la normativa richiamata.

### **12.2. Descrizione sommaria del cantiere e delle opere**

Le opere sono più puntualmente descritte negli elaborati del progetto richiamato in Sezione 2; nella medesima sezione sono individuate le coordinate generali dell'intervento ed una descrizione sommaria dello stesso. Il Committente, a seguito di valutazione preventiva della natura delle opere, ai sensi dell'Art. 90 del D.Lgs. 09.05.2008 n° 81 (T.U.S.L.) ha affidato incarico per le prestazioni del Coordinatore che le ha accettate e che sottoscrive il presente piano.

### **12.3. Definizioni**

Ai fini del presente documento e del conseguente coordinamento in fase di esecuzione dei lavori vengono precisate le seguenti definizioni, ad integrazione di quanto già definito nella legislazione e nelle norme vigenti.

#### **Decreto:**

Ove non sia diversamente specificato, è il D.Lgs. 09.05.2008 n° 81, recante il Testo unico sicurezza sul lavoro (T.U.S.L.).

#### **Affidatario:**

il soggetto al quale è affidata la realizzazione dell'opera, ed al quale sono corrisposti i relativi pagamenti, personalmente rappresentato dal legale rappresentante.

**Impresa:**

coincidente con Appaltatore o Assuntore dei lavori; il soggetto al quale è affidata la realizzazione dell'opera, ed al quale sono corrisposti i relativi pagamenti, personalmente rappresentato dal legale rappresentante.

**Impresa:**

ogni soggetto, provvisto di Partita IVA, a cui è affidata, direttamente dal Committente o in subappalto dall'Appaltatore, la realizzazione di opere o la fornitura di servizi, e che operi all'interno del cantiere; si stabilisce che tale definizione ha valore anche per la corretta applicazione degli obblighi derivanti dal T.U.S.L.

**Lavoratore autonomo:**

ogni soggetto, provvisto di Partita IVA individuale, a cui è affidata, direttamente dal Committente o in subappalto dall'Appaltatore, la realizzazione di opere o la fornitura di servizi, e che operi all'interno del cantiere senza avvalersi della collaborazione di personale dipendente o di altri lavoratori assimilabili (apprendisti, tirocinanti, etc.); si stabilisce che tale definizione ha valore anche per la corretta applicazione degli obblighi derivanti dal T.U.S.L.. Al lavoratore autonomo così definito non è posta in capo la redazione e la trasmissione del POS. Si conviene che non è definito lavoratore autonomo, bensì è definito impresa, ogni soggetto provvisto di Partita IVA anche individuale, che eserciti la propria attività avvalendosi di altri lavoratori dipendenti o soci o altri soggetti assimilabili, quali tirocinanti o praticanti o lavoratori assunti con contratto di lavoro interinale.

**Direttore di Cantiere:**

lavoratore con il grado di dirigente il cantiere.

**Preposto:**

il preposto è il lavoratore che sovrintende al lavoro di altri, ad esempio ed in genere nel cantiere edile è il caposquadra.

**Cantiere:**

Il luogo, o i luoghi, ove si realizzano le opere compiute e si effettuano le lavorazioni oggetto dell'appalto.

**Lavori:**

Tutte le operazioni che vengono compiute, durante la durata del cantiere (fino alla data di formale comunicazione di chiusura dei lavori), ai fini della realizzazione delle opere oggetto dell'appalto, all'interno del perimetro di cantiere.

Sono da ritenersi inclusi:

- i rilievi,
- i sopralluoghi della direzione lavori e gli altri sopralluoghi autorizzati,
- i trasporti e le movimentazioni, (si ribadiscono i limiti di cui sopra),
- le opere di picchettazione, misura e tracciamento,
- i sopralluoghi e le opere per allacciamenti di servizi.

**Lavoratore:**

persona che presta il proprio lavoro ad un datore di lavoro, in alternativa lavoratore autonomo; nel caso specifico lavoratore che compie le operazioni qui definite lavori.

**Piano:**

ove non specificato diversamente è il "piano di sicurezza e di coordinamento" detto anche PSC di cui al T.U.S.L., ed i relativi aggiornamenti.

**POS, piano operativo di sicurezza:**

è il piano operativo di sicurezza dall'art. 105 comma 17 del D.Lgs. 50/2016 s.m. (Codice degli appalti e dei contratti) e dall'art. 90, c. lett. h) del T.U.S.L.

**Coordinatore:**

ove non specificato diversamente è il "Coordinatore per la progettazione" o il "Coordinatore per l'esecuzione dei lavori" (a seconda che si sia in fase di progettazione o esecuzione dei lavori) di cui al T.U.S.L..

**DPI:**

dispositivo di protezione individuale (V. al riguardo T.U.S.L.).

**DPC:**

dispositivo di protezione collettiva; equivale ed indica anche il mezzo di protezione collettiva

**Comunicare (comunicazione), richiedere (richiesta):**

tali azioni, indipendentemente dall'interpretazione letterale della parola, non possono essere ritenute compiute se non effettuate in forma scritta comprovata.

**Controllare (controllo):**

prendere visione in modo diretto dell'avvenuta effettuazione di un'operazione o dello stato di una cosa o situazione; il controllo diretto di una operazione in atto implica la presenza del soggetto responsabile.

**Assicurare (-rsi), accertare (-rsi), assicurazione, accertamento:**

compiere o fare compiere a persona di fiducia gli atti che garantiscono, al di là di ogni ragionevole dubbio, l'avvenuta effettuazione di un'operazione o lo stato di una cosa o situazione. Tale azione deve essere comprovabile mediante documentazione scritta.

**Rapporto:**

descrizione di una operazione, redatta dal soggetto responsabile e da questo sottoscritta, conservata e posta a disposizione dei soggetti interessati.

**Verbale:**

documento in cui sono descritte attività e/o riportate dichiarazioni, redatto contestualmente alle stesse e sottoscritto dagli interessati e se opportuno da eventuali testimoni.

### **Inizio, sospensione, chiusura dei lavori o delle fasi o operazioni:**

salvo diversa specifica si intendono gli effettivi inizio, sospensione, chiusura; non sono necessariamente coincidenti con inizio, sospensione, chiusura ai fini dell'iter della pratica edilizia di autorizzazione o affine, ovvero ai fini dell'iter amministrativo di realizzazione dell'opera pubblica. Vengono formalizzati dal Coordinatore mediante comunicazione o rapporto o Verbale.

#### **12.4. Richiamo alla legislazione vigente**

L'impresa affidataria, le imprese esecutrici, i lavoratori autonomi si impegnano ed obbligano ad attivare ogni procedura necessaria, preventiva o contemporanea all'esecuzione dei lavori stessi, affinché tutti i lavori oggetto dell'appalto siano eseguiti in conformità alle Leggi e disposizioni da applicarsi in materia di sicurezza e salute dei lavoratori sul luogo di lavoro.

In generale si impegnano ad operare nel futuro cantiere nel pieno rispetto del D.Lgs. 81/2008, nuovo Testo unico per la sicurezza sul lavoro (T.U.S.L.), ed in particolare in relazione alla conduzione generale ed alle proprie particolari attività nel cantiere edile si impegnano al rispetto del:

- Titolo I, con particolare riferimento agli obblighi dei datori di lavoro;
- Titolo III, in relazione alle attrezzature di lavoro;
- Titolo IV, con particolare riferimento agli obblighi dei datori di lavoro (in relazione al Capo I di recepimento della Direttiva cantieri mobili), ed alla sicurezza nelle costruzioni e nei lavori in quota di cui al Capo II;
- Allegato VI, per l'uso delle attrezzature di lavoro;
- Allegato XIII, per la logistica del cantiere;
- Allegato XVIII, per la viabilità nei cantieri, i ponteggi, ed altro;
- Allegati XIX, XX, XXI per i ponteggi, le scale, la formazione per i lavori in quota;
- oltre ad ogni altro aspetto prescrittivo rilevante nel futuro cantiere.

Si impegnano altresì ad operare nel rispetto di:

- Norma CEI 64-17 (Guida alla esecuzione degli impianti elettrici nei cantieri)
- Norma CEI 64-8/7, Parte 7: Ambienti ed applicazioni particolari; 704. Cantieri di costruzione e di demolizione.

Preso atto che l'appalto è relativo a lavori pubblici, L'impresa affidataria, le imprese esecutrici, i lavoratori autonomi si impegnano altresì ad osservare il:

- D.Lgs. 50/2016 s.m., in materia di contratti e appalti;

L'impresa affidataria, le imprese esecutrici, i lavoratori autonomi si obbligano, con l'accettazione degli appalti e comunque anche per la sola tacita accettazione, espressa con l'entrata in cantiere, ad operare nel rispetto di qualsiasi norma di legge anche non esplicitamente richiamata nel contratto, nel progetto o nel PSC, facendosene garanti davanti alla Committente ed ai suoi agenti tecnici, che hanno la legittima aspettativa del rispetto di quanto al paragrafo precedente.

## 12.5. Mansioni

Ai fini della sicurezza e salute di cui al presente documento, le mansioni del Direttore di Cantiere sono principalmente le seguenti, oltre a quanto altrove specificato.

- Nominare i lavoratori preposti informando o facendo sì che siano informati del loro ruolo tutti i lavoratori coinvolti o presenti nelle operazioni in atto.
- Comunicare ai preposti e anche per tramite di questi ai lavoratori le informazioni, misure e disposizioni contenute nel presente piano, per quanto di loro competenza.
- Comunicare ai preposti e anche per tramite di questi ai lavoratori le istruzioni e indicazioni di loro competenza.
- Comunicare ai preposti e anche per tramite di questi ai lavoratori le istruzioni e indicazioni di loro competenza, eventualmente trasmesse dal Committente o dal Coordinatore per l'esecuzione dei lavori.
- Provvedere o suggerire l'adeguamento delle misure e disposizioni descritte nel presente documento, in relazione all'evoluzione dei lavori ed alle eventuali modifiche intervenute, ovvero qualora le predette risultino insufficienti.
- Pianificare la eventuale presenza simultanea o successiva delle diverse imprese, o lavoratori autonomi, all'interno del cantiere, e disporre l'utilizzazione di impianti comuni quali infrastrutture, mezzi logistici e di protezione collettiva.
- Fare sì che siano poste in atto le misure necessarie ai fini della prevenzione incendi nel cantiere e ai fini dell'evacuazione dei lavoratori.
- Designare preventivamente, tra i lavoratori delle diverse imprese, con la collaborazione dei datori di lavoro, gli incaricati delle misure di prevenzione incendi e lotta antincendio, evacuazione dei lavoratori, salvataggio, pronto soccorso, gestione dell'emergenza (ivi compreso l'eventuale rischio idraulico).
- Assicurarli dell'avvenuta formazione e informazione dei lavoratori in relazione alle operazioni che dagli stessi saranno effettuate.
- Sospendere, in caso di segnalazione o accertamento diretto di pericolo grave ed imminente, le singole lavorazioni.
- Prescrivere, quando ciò sia necessario, che le singole operazioni avvengano sotto il proprio diretto controllo o sotto il controllo di un preposto.
- Prescrivere, quando necessario, controlli a macchine, attrezzature, opere provvisoriale.
- Sovrintendere alla corretta realizzazione, modifica e manutenzione delle opere provvisoriale.
- Comunicare al Coordinatore per l'esecuzione dei lavori e per conoscenza al Committente ogni atto significativo ai fini della sicurezza.
- Assumere ed esercitare il ruolo di gestore dell'impianto elettrico di cantiere.

Tutte le operazioni verranno eseguite dai lavoratori dietro indicazione personale del Direttore di Cantiere o di lavoratori preposti, formalmente individuati dal Direttore di Cantiere, del cui ruolo saranno a conoscenza tutti i lavoratori coinvolti o presenti nelle operazioni in atto.

Ai fini della sicurezza e salute di cui al presente documento, le mansioni dei preposti sono principalmente le seguenti.

- Coordinare i singoli lavoratori nell'attuazione delle misure tecniche di sicurezza, in base alle istruzioni del Direttore di Cantiere.

- Sovrintendere all'applicazione delle misure tecniche di sicurezza e delle procedure da parte dei lavoratori.
- Controllare, in apertura di cantiere, e successivamente con la cadenza che sarà ritenuta opportuna dal Direttore di Cantiere, il corretto stato di conservazione e funzionalità dei DPI, delle macchine, delle attrezzature.
- Controllare l'utilizzo da parte dei lavoratori dei DPI, delle macchine, delle attrezzature.
- Interrompere immediatamente, in caso di pericolo grave ed imminente, le singole lavorazioni, e darne tempestiva comunicazione al Direttore di Cantiere.

Ai fini della sicurezza e salute di cui al presente documento, le mansioni dei lavoratori sono principalmente ed oltre a quanto altrove prescritto quelle descritte all'art. 10, T.U.S.L. - Obblighi dei lavoratori.

Si riporta il principio fondamentale - responsabilizzante direttamente il lavoratore ai fini della sicurezza - enunciato al c. 1 del predetto articolo.

“1. Ogni lavoratore deve prendersi cura della propria salute e sicurezza e di quella delle altre persone presenti sul luogo di lavoro, su cui ricadono gli effetti delle sue azioni o omissioni, conformemente alla sua formazione, alle istruzioni e ai mezzi forniti dal datore di lavoro.”

I lavoratori (che non operino avendo grado dirigenziale) operano attenendosi alle istruzioni del Direttore di Cantiere o dei preposti da egli delegati. Si sottolinea questo punto e si precisa, ed è dovere del Direttore di Cantiere informarne tutti i lavoratori, che i lavoratori stessi non devono richiedere né ricevere ordini dal Coordinatore. Qualora ritengano di avere ricevuto un ordine dal Coordinatore, devono attenervisi solo dopo che lo stesso sia stato puntualmente ribadito dal Direttore di Cantiere o dal preposto. A scanso di eventuali erranee interpretazioni si precisa che anche in caso di opere eseguite in subappalto le mansioni e responsabilità del Direttore di Cantiere nonché ovviamente quelle dei preposti e lavoratori rimangono invariate. In tale caso l'Appaltatore ed il suo Direttore di Cantiere possono avvalersi della collaborazione dei datori di lavoro subappaltatori e dei loro dirigenti e responsabili per la sicurezza sul lavoro.

## **12.6. Procedure e controlli generali ai fini della sicurezza**

### *12.6.1. Contenuti del POS e informazioni generali*

Ai sensi del T.U.S.L. Allegato XV il POS è completo delle informazioni generali che il legislatore ha obbligatoriamente imposto alle imprese di comunicare al Coordinatore ed al Committente, in relazione alla sicurezza di cantiere, escluse quelle previste da altre norme e con altri fini.

L'assenza di anche una sola delle informazioni richieste per il POS è condizione sufficiente per la mancata accettazione.

La sola presentazione del POS non è condizione sufficiente per l'accesso al cantiere.

L'accesso al cantiere è subordinato ad autorizzazione, previa:

- verifica dell'idoneità a cura del committente o di suo delegato;
- accettazione del POS a cura del coordinatore.



Il POS deve essere completo di tutte le informazioni richieste e deve essere ordinatamente compilato, in conformità all'elenco di cui al comma 1 sopra riportato. La consultazione dell'indice o sommario deve consentire senza alcun equivoco e deve permettere di individuare le informazioni previste.

#### *12.6.2. Oneri dell'appaltatore/affidatario e appalti/affidamenti diretti*

All'affidatario dei lavori spettano tutti gli oneri di organizzazione, governo e controllo delle attività di cantiere e delle attività in cantiere, descritti o richiamati nel presente piano. L'attività dell'affidatario ed in particolare le attività di direzione del cantiere e di vigilanza sono riferiti a tutti i lavori svolti nel luogo del progetto e per tutto il lasso di tempo descritto nel presente piano ed individuato in Sezione 10 e contrattualmente. Tali attività tecniche, che si intendono affidate a tutti gli effetti all'appaltatore, e che si svolgono mediante organizzazione, coordinamento tra imprese e lavoratori autonomi, vigilanza, devono riferirsi a tutti i soggetti (datori di lavoro / lavoratori autonomi) presenti all'interno del cantiere anche se su nomina diretta della committente. La committente quindi dà fin d'ora piena delega e mandato all'appaltatore - di cui costituisce accettazione la sottoscrizione del PSC (o l'accettazione in qualsiasi forma, anche mediante sottoscrizione del contratto) - di impartire istruzioni e ordini ai fini della sicurezza per mezzo del direttore di cantiere, a tutti i soggetti presenti in cantiere anche se su nomina diretta della committente. L'appaltatore, con la sottoscrizione del contratto, assume l'onere dell'allestimento completo del cantiere, della applicazione del PSC e della direzione del cantiere. Tali obblighi si intendono estesi e riferiti ad ogni attività che si svolga nel cantiere, a far data dalla consegna, per il completamento delle opere e degli impianti fino alla formale ultimazione dei lavori, e per interventi successivi qualora resi necessari a seguito delle operazioni di collaudo. L'appaltatore prende quindi esplicitamente atto senza riserva alcuna che il cantiere deve essere perfettamente allestito e la direzione di cantiere deve essere esercitata anche per le attività svolte da ditte o lavoratori operanti su appalto diretto della committente (la quale mantiene il diritto sia di scorporare parte delle opere appaltate, sia di appaltare direttamente opere speciali, quali a mero titolo di esempio non esauriente gli impianti tecnici ecc ). Si stabilisce che, a fronte del pieno adempimento di tale impegno, all'appaltatore sarà comunque riconosciuto l'importo dei "costi per la sicurezza" come contrattualmente stabilito, anche in caso di scorporo ed essendo già prevista la presenza di imprese terze.

#### *12.6.3. Consegna del piano*

Il Coordinatore consegna copia del piano e dei relativi aggiornamenti al Committente e, su eventuale richiesta di questo, all'Appaltatore, da cui riscuote ricevuta. Il piano, consegnato al Committente e da questi custodito, è posto a disposizione di tutti i soggetti interessati. È responsabilità e onere dell'Appaltatore provvedere alla riproduzione del piano e dei relativi aggiornamenti, alla consegna dello stesso (in tempo utile) a tutte le imprese operanti nel cantiere, alla riscossione di ricevuta e dichiarazione di accettazione con trasmissione di copia (o documento di prova equivalente) al Coordinatore. L'Appaltatore provvede a custodire presso il cantiere copia del piano, a disposizione dei datori di lavoro, dei lavoratori, del Coordinatore, degli organi di vigilanza.

#### *12.6.4. Riunioni di coordinamento*

Vengono convocate con preavviso di almeno tre giorni, fatti salvi motivi di urgenza (valutati a discrezione assoluta dal Coordinatore, nel qual caso i tempi di preavviso possono essere ridotti o annullati), dal Committente o dal Coordinatore; in questo secondo caso è facoltà del Coordinatore convocarle (oltreché in cantiere) presso il proprio studio o in alternativa presso l'ufficio del responsabile di procedimento o del responsabile del servizio (stante la disponibilità degli stessi). Il Coordinatore redige verbale che viene sottoscritto dai convocati. Il Coordinatore è custode dei verbali.

La presenza alle riunioni di coordinamento è obbligatoria.

Le riunioni possono essere richieste da tutti i soggetti interessati.

#### *12.6.5. Prima riunione di coordinamento*

Viene convocata dal Coordinatore prima della consegna dei lavori. Sono convocati il Committente, l'Appaltatore, le imprese già individuate. A seguito della riunione, preso atto della sussistenza delle condizioni minime di rispetto del piano, il Coordinatore comunica formalmente il proprio benestare all'avvio delle operazioni di lavoro. In assenza di detto benestare l'Appaltatore non può avviare le operazioni di cantiere.

#### *12.6.6. Sopralluogo in cantiere*

Il Coordinatore effettua sopralluoghi in cantiere, nel periodo di effettiva operatività dello stesso.

Nel corso del sopralluogo ordinario il Coordinatore verifica:

- il ruolo del Direttore di Cantiere e dei preposti e - con interrogazioni a campione, qualora lo ritenga necessario - la informazione dei lavoratori al riguardo;
- lo stato generale visibile di manutenzione del cantiere;
- la dotazione e l'uso - con controlli a campione - dei DPI;

Nell'occasione compie inoltre ogni altro controllo o indagine che ritenga opportuni. Il Coordinatore può effettuare sopralluoghi straordinari, a propria discrezione, o in caso di urgenza, anche su segnalazioni del Committente, dei datori di lavoro, dei lavoratori, di terzi interessati. Nel corso del sopralluogo straordinario il Coordinatore compie ogni controllo o indagine che ritenga necessaria a propria discrezione. Di ogni sopralluogo viene redatto rapporto dal Coordinatore, o verbale che i presenti (Direttore di Cantiere, preposti) al sopralluogo sono tenuti a sottoscrivere, su richiesta del Coordinatore. Il Direttore di Cantiere ed i preposti - se presenti - sono tenuti ad assistere il Coordinatore durante i sopralluoghi e la redazione del verbale. La mancata assistenza e la mancata sottoscrizione del verbale configurano inadempienza grave al piano. Il Coordinatore, nei casi in cui lo ritiene opportuno e a propria discrezione, può effettuare sopralluogo annunciandolo preventivamente. Ad esempio in caso siano previsti controlli di documentazioni o apprestamenti di cantiere che permangono durante le lavorazioni, ovvero che sia necessaria la presenza di determinati lavoratori. Il Coordinatore può anche fissare un calendario dei sopralluoghi, qualora ritenga tale soluzione più idonea al controllo dell'applicazione del piano e soprattutto più idonea a fornire le indicazioni necessarie ad una corretta applicazione.

### *12.6.7. Programma dei lavori, modifiche*

La successione delle fasi di lavoro è definita dagli elaborati di cui alla Sezione 11 - Durata prevista delle lavorazioni (cronoprogramma dei lavori). Il Coordinatore ha facoltà di chiedere al Direttore di Cantiere programma dettagliato delle fasi di lavoro con indicazione delle imprese o delle squadre impegnate, al fine di un controllo puntuale dei lavori in cantiere. Il Direttore di Cantiere ha l'obbligo di produrre i programmi richiesti nei tempi precisati dal Coordinatore. L'assenza (o la riduzione a casi eccezionali) della sovrapposizione tra fasi di lavoro in uno stesso luogo è uno dei principi basilari del presente piano, in quanto di per se stessa comporta riduzione del rischio. Naturalmente il Cronoprogramma dei lavori può subire modifiche in fase attuativa (anche non formalizzate), per quanto attiene la durata ed il numero di addetti delle fasi di lavoro, senza per questo solo fatto influire sulla valutazione del rischio e di conseguenza sulle misure atte ad eliminarlo o ridurlo. Viceversa, quando l'Appaltatore rileva la necessità inderogabile di una imprevista sovrapposizione di fasi di lavoro in uno stesso luogo e tempo (sovrapposizione temporale e spaziale), interpella immediatamente e con il necessario anticipo il Coordinatore al fine del necessario benestare scritto (non obbligatoriamente dovuto) e di un eventuale adeguamento del piano.

#### **Sviluppo dei lavori, successione delle imprese operanti nel cantiere**

Il progetto delle opere prevede, al Capitolato Speciale di Appalto, che l'Appaltatore abbia facoltà di sviluppare i lavori nel modo più conveniente. Peraltro detta facoltà può essere esercitata solamente nei limiti previsti piano; si rimarca che il programma dei lavori deve essere soggetto al benestare (non obbligatoriamente dovuto) da parte del Coordinatore. L'Appaltatore ha l'obbligo di evidenziare nel proprio programma dei lavori le sovrapposizioni non già previste. L'Appaltatore ha altresì l'obbligo di indicare dettagliatamente la corrispondenza tra le fasi di lavoro e le imprese che eseguiranno le stesse. È fatto formale divieto all'Appaltatore di fare accedere al cantiere qualsiasi impresa quando non siano in corso fasi di lavoro per le quali era stata prevista la presenza dell'impresa in questione. Il programma dello sviluppo dei lavori, completo della corrispondenza tra fasi di lavoro ed imprese incaricate, può essere prodotto per stralci successivi ed aggiornato all'occorrenza.

#### **Fasi di lavoro complesse**

Il Cronoprogramma dei lavori è redatto al fine di impedire o in subordine di limitare la sovrapposizione di fasi di lavoro. Peraltro dall'esame delle fasi di lavoro individuate si evince che diverse di queste fasi comportano la esecuzione di più operazioni di lavoro, anche da parte di operatori diversi. È opportuno che il Direttore di Cantiere operi come di seguito.

- le operazioni di lavoro sono sufficientemente brevi, e possono svolgersi in successione nel tempo destinato alla fase (la sovrapposizione temporale è apparente, il Direttore di Cantiere fa sì che non vi sia interferenza);
- le fasi di lavoro si svolgono in luoghi diversi e separati o separabili (vi è sovrapposizione temporale ma non spaziale, non vi è interferenza).

L'obbligo di impedire l'accidentale interferenza nei casi suddetti, o comunque in casi affini, impartendo gli ordini necessari, è del Direttore di Cantiere.

#### *12.6.8. Modifiche alle lavorazioni o varianti al progetto*

Il Committente consulta preventivamente il Coordinatore, in caso di variante al progetto o comunque di realizzazione delle opere in difformità da quanto previsto dal piano. Il Direttore di Cantiere consulta preventivamente il Coordinatore, in caso di modifica delle tecniche di lavorazione o comunque di realizzazione delle opere in difformità da quanto previsto dal piano. È fatto divieto all'Appaltatore di eseguire o fare eseguire qualsiasi opera senza il preventivo benestare scritto del Coordinatore.

#### *12.6.9. Recapito dei soggetti interessati*

Ogni soggetto interessato dall'applicazione del piano (Committente, Coordinatore, datori di lavoro, etc.) ha un proprio recapito (indirizzo, telefono, fax) che è riportato nel piano o che viene riportato a seguito di comunicazioni o aggiornamenti. I diretti interessati sono responsabili per quanto attiene il ricevimento di tutte le comunicazioni via posta o fax al proprio recapito. I recapiti delle imprese operanti in subappalto, unitamente a tutte le altre informazioni obbligatorie e necessarie, sono registrati nella Sezione 5 - Anagrafica di cantiere. Peraltro, ai fini della gestione del coordinamento in fase di esecuzione dei lavori, il recapito postale e telefax delle predette imprese operanti in subappalto è obbligatoriamente stabilito presso l'Appaltatore. È posto in capo all'Appaltatore l'obbligo della tempestiva trasmissione in copia ai propri subappaltatori delle comunicazioni pervenute che li interessino. Qualsiasi soggetto può modificare il proprio recapito comunicando formalmente la variazione agli altri soggetti interessati.

### **12.7. Disposizioni tecniche generali**

#### *12.7.1. Interferenze - Accesso al cantiere di terzi*

L'Appaltatore deve porre in atto tutte le misure atte ad evitare interferenza di terzi nelle attività di cantiere. In particolare devono essere resi inaccessibili agli stessi macchine e attrezzature nonché i luoghi ove sono depositati anche provvisoriamente materiali che possono essere fonte di rischio. Devono essere inaccessibili a terzi gli eventuali ponteggi ed opportunamente segnalate e delimitate le aree interessate alla caduta di cose. Devono essere inaccessibili tutti gli scavi aperti che comportino rischio di caduta o altro rischio.

Tutti i soggetti che accedono al cantiere devono attenersi alle indicazioni del Direttore di Cantiere (o in sua assenza del preposto in carica) ed utilizzare i DPI obbligatori.

In generale deve essere vietato l'accesso al cantiere a chiunque sia privo di protezione del capo (casco) e di scarpe antinfortunistiche (condizione minimale e non necessariamente sufficiente; compete al Direttore di Cantiere imporre l'uso dei DPI necessari).

Tale obbligo deve essere osservato anche dal Direttore dei Lavori, dal Committente o chi lo rappresenta, dagli ispettori dell'organo di controllo competente.

Per i predetti motivi si prescrive che in cantiere sia sempre disponibile una dotazione accessoria di DPI.

Il Direttore di Cantiere (o in sua assenza il preposto in carica) vieta o quantomeno rinvia l'accesso al cantiere a chiunque in caso di mancata applicazione di quanto previsto o comunque in caso di mancata sussistenza delle necessarie condizioni di sicurezza.

### *12.7.2. Trasporti*

Particolare attenzione deve essere prestata a tutte le movimentazioni effettuate con autocarro o con qualsiasi altro mezzo meccanico all'interno del cantiere. I mezzi devono procedere a passo d'uomo, con l'assistenza di un preposto o di un lavoratore quando ritenuto opportuno, ad esempio ove vi siano condizioni di scarsa visibilità, se presenti altre persone ed in particolare in retromarcia, in caso di manovra difficile anche per immissione in strada, etc. In particolare si richiama la massima attenzione alle difficoltà eventualmente derivanti dalla natura delle strade di cantiere.

### *12.7.3. Dotazione minima di DPI*

È sempre prescritto l'uso di protezione del capo (casco) e di opportune scarpe antinfortunistiche per tutti i lavoratori.

Tutti i lavoratori devono avere in dotazione i guanti. Compete al preposto su eventuale indicazione del Direttore di Cantiere valutare in quali momenti dell'operazione di lavoro fare utilizzare gli stessi, nonché precisare il particolare tipo necessario.

A seconda del periodo e delle condizioni climatiche in cui si svolgono le lavorazioni, i lavoratori devono essere provvisti di dispositivi di protezione dal freddo e dalle intemperie.

Si richiama inoltre, relativamente all'uso dei DPI ed alla relativa dotazione, il rispetto del T.U.S.L.

### *12.7.4. Osservanza delle schede tecniche*

I datori di lavoro sono tenuti all'osservanza delle indicazioni riportate nelle schede tecniche dei prodotti che utilizzano; sono tenuti a prendere le conseguenti misure di sicurezza; sono tenuti ad informare in tempo utile - anche per tramite dell'Appaltatore - tutti i soggetti potenzialmente esposti.

In conseguenza del paragrafo precedente i datori di lavoro hanno l'obbligo di non utilizzare o far utilizzare alcun prodotto senza avere preventivamente ottenuto la relativa scheda tecnica.

Si richiama la massima attenzione nell'uso di additivi per il calcestruzzo.

### *12.7.5. Movimentazione manuale dei carichi*

Si sottolineano ai datori di lavoro le seguenti disposizioni.

Dlgs. 81/2008, Titolo VI - Movimentazione manuale dei carichi, ed in particolare i seguenti.

- Art. 168; evitare la necessità di una movimentazione manuale dei carichi. Sottoporre a sorveglianza sanitaria i lavoratori addetti.
- Art. 169; informazione ai lavoratori relativamente al carico.
- All. XXXIII, Elementi di riferimento; prevenzione e valutazione del rischio in relazione alla movimentazione manuale dei carichi.

### *12.7.6. Rumore*

Si rammentano al datore di lavoro gli obblighi di sua competenza di cui al T.U.S.L., Titolo VIII Capo II, in particolare l'obbligo di visita medica ogni due anni per i lavoratori esposti ad un livello sonoro superiore a 85 dBA, ogni anno se superiore a 90 dBA. Si richiama inoltre il rispetto dei limiti di cui al D.P.C.M. 01.03.91 "Limiti massimi di esposizione al rumore". Si stabilisce e si sottolinea che costituisce obbligo dell'Appaltatore l'adempimento di quanto previsto all'Art. 103 del T.U.S.L.. L'Appaltatore ha altresì l'obbligo di produrre al

Committente e p.c. al Coordinatore copia dei documenti di cui allo stesso Art. 103. In alternativa può essere prodotta valutazione del rumore per cantiere con caratteristiche analoghe a quelle oggetto del presente piano. L'esito del rapporto di valutazione del rumore deve essere allegato al POS.

#### *12.7.7. Macchine senza isolamento di terra*

Possono essere usati apparecchi elettrici portatili privi del collegamento di terra purché dotati di doppio isolamento certificato.

#### *12.7.8. Macchine*

Tutte le macchine introdotte nel cantiere devono essere provviste di marcatura CE di cui al D.P.R. 459/96 (di recepimento delle "direttive macchine"). L'obbligo di introdurre nel cantiere macchine provviste di marcatura CE si configura come obbligo contrattuale inderogabile. L'appaltatore produce nel POS un elenco di tutti i mezzi meccanici di cui si prevede l'uso in cantiere (escavatori, pale, autocarri, autobetoniere, autogrù, mezzi di sollevamento, etc.), sia propri che in nolo o in subappalto, specificando tipo di macchina, marca e modello, targa se esistente o n° matricola, nominativo conduttori o operatori. I relativi libretti o certificazioni di conformità CE devono essere disponibili in cantiere o prodotti in copia al Coordinatore. Nessuna macchina può essere utilizzata qualora sia priva del libretto di uso o manutenzione. Le macchine non conformi al dettato di questo articolo non possono essere introdotte in cantiere, non possono di conseguenza essere utilizzate, se arbitrariamente introdotte devono essere immediatamente allontanate.

### **12.8. Notifica preliminare**

Compete all'Appaltatore provvedere:

- a) affinché siano riportate le generalità dei coordinatori nel cartello di cantiere;
- b) affinché sia esposta in modo ben visibile presso il cantiere copia della notifica preliminare.

### **12.9. Penali**

Il presente piano, accettato dall'Appaltatore, prevede l'applicazione delle seguenti penali interamente a carico dell'Appaltatore per le infrazioni alle disposizioni del piano, commesse dall'Appaltatore stesso, dalle imprese, dai lavoratori.

- Mancato adempimento della responsabilità e onere dell'Appaltatore di cui al punto 14.6, 14.6.nn; mancato rispetto di quanto prescritto alle disposizioni tecniche generali (punti 14.7.nn).

Prima infrazione richiamo formale; infrazioni successive € 250,00 per ogni caso rilevato.

- Mancato rispetto di quanto prescritto ai punti 14.6.4, 14.6.5.

Prima infrazione € 500; infrazioni successive € 1.000,00.

- Mancato uso dei DPI di cui al punto 14.7.3, 1° paragrafo (protezione del capo e scarpe antinfortunistiche).

Prima infrazione richiamo formale; infrazioni successive € 250,00 per ogni singolo caso rilevato. Esempio: se viene riscontrato che quattro lavoratori operano senza protezione del capo e due senza scarpe di sicurezza, la penale complessiva da applicarsi è di € 1.500,00.

- Mancato rispetto delle misure e prescrizioni del piano nell'esecuzione di operazioni di lavoro che comportano rischio grave (individuate con \*\* o con la dicitura "grave" alla Sezione 16 o altre).

Prima infrazione € 250,00; infrazioni successive € 500,00.

- Mancato rispetto degli obblighi relativi alla recinzione di cantiere, delle norme sul controllo dell'accessibilità al cantiere.

Prima infrazione richiamo formale; seconda infrazione € 250,00, ulteriori infrazioni € 500,00.

- Mancato rispetto di altri obblighi elencati alle Sezioni 7, 8, 9 del piano.

Prima infrazione richiamo formale; seconda infrazione € 250,00, ulteriori infrazioni € 500,00.

- Mancato rispetto degli obblighi e delle disposizioni elencati alla Sezione 15 del piano.

Prima infrazione richiamo formale; seconda infrazione € 500,00, ogni ulteriore infrazione verrà sanzionata con penale in misura di € 500,00 + € 250,00 in più rispetto alla penale applicata per la sanzione precedente. Esempio:

3.a infrazione: € 750,00;

4.a infrazione: € 1.000,00;

5.a infrazione: € 1.250,00;

6.a infrazione: € 1.500,00.

- Mancato rispetto degli obblighi di cui al punto 14.17, con accesso al cantiere prima dell'accettazione formale del POS.

Prima infrazione € 1.000,00, ulteriori infrazioni e/o mancato immediato adeguamento, ancorché tardivo € 2.500,00.

- Specifico punto 14.7.8. Per ogni macchina priva di marcatura CE introdotta nel cantiere: €. 1000,00. Per l'utilizzo di una macchina priva di marcatura CE, ogniqualvolta riscontrato dal coordinatore: € 5.000,00. Per il mancato allontanamento dal cantiere di una macchina priva di marcatura CE, entro 24 ore dall'ordine: € 2.000,00; sanzione reiterata qualora sia ripetuto l'ordine anche per una stessa macchina.

- Accesso in cantiere di una impresa, per i cui lavoratori presenti non sia stata prodotta anticipatamente la documentazione relativa all'idoneità medica per la mansione: € 5.000,00 per ogni impresa + € 500,00 per ogni lavoratore sprovvisto di idoneità. (sanzione reiterabile in assenza di mancato allontanamento o adeguamento). Accesso in cantiere di una impresa, senza che sia stato prodotto il DURC: € 2.500,00 per ogni impresa (sanzione reiterabile in assenza di mancato allontanamento o adeguamento).

Presenza in cantiere di soggetti sprovvisti di cartellino di identificazione: € 1.000,00 per ogni lavoratore, + l'importo della sanzione amministrativa aumentato del 100%.

- Mancata presentazione del PIMUS prima dell'inizio del montaggio del ponte. Prima infrazione € 1.000,00, ulteriori infrazioni e/o mancato immediato adeguamento, ancorché tardivo € 5.000,00.

- Mancato rispetto di ogni altro obbligo o disposizione di cui al presente disciplinare

Prima infrazione richiamo formale; seconda infrazione e ulteriori infrazioni €. 250,00.

- Mancato rispetto nei tempi specificati sul medesimo, di ordine di servizio emanato su richiesta o sollecitazione del Coordinatore: € 5.000,00. La d.l., su sollecitazione/richiesta del

Coordinatore, ha facoltà in ordine di servizio di stabilire una entità più ridotta della sanzione, in funzione della natura dell'o.d.s. e delle situazioni che lo hanno determinato.

Le penali vengono applicate quando le infrazioni siano state accertate dal Coordinatore, che le comunica al Committente e p.c. alla D.L.. Il relativo importo viene conteggiato in detrazione nella liquidazione del primo S.A.L. utile ovvero dello Stato Finale dei Lavori.

L'applicazione delle penali non libera in alcun modo l'Appaltatore dalle responsabilità sia civili che penali derivanti dalla mancata osservanza del piano, nei confronti di terzi come del Committente.

Il Coordinatore sottolinea l'importanza che le penali siano effettivamente applicate. La mancata applicazione delle stesse può difatti portare ad una applicazione meno scrupolosa del piano e comportare di conseguenza una responsabilità grave da parte del Committente.

### **12.10. Sospensione dei lavori e ritardi nell'esecuzione dei lavori**

Il Coordinatore è tenuto ad adempiere agli obblighi di cui all'art. 92 del T.U.S.L. e in particolare al comma 1, lettere e) ed f); il Coordinatore inoltre è tenuto ad impedire l'avvio di lavorazioni ove, per quanto a sua conoscenza a seguito di comunicazioni o accertamenti, siano palesemente non rispettate le disposizioni del piano (in particolare di natura preventiva). Qualsiasi ritardo derivante da sospensione o mancato benessere all'avvio dei lavori, con seguente all'attività del Coordinatore, non esime l'Appaltatore dal rispetto degli impegni contrattuali e dall'assunzione delle responsabilità conseguenti (ivi compreso il pagamento delle sanzioni per ritardi nel compimento dei lavori).

### **12.11. Accettazione e applicazione**

#### *12.11.1. Accettazione del piano - Validità contrattuale del piano*

##### **a)**

Il "Piano di sicurezza e di coordinamento" di cui al T.U.S.L., art. 100. ha carattere prescrittivo, in attuazione dello stesso art. 100, c. 3 del Decreto, e come patto contrattuale tra committente ed appaltatore.

Il "Piano di sicurezza e di coordinamento" completo degli allegati costituisce parte integrante del Capitolato Speciale d'Appalto e del contratto per l'appalto dei lavori.

La sottoscrizione del contratto di appalto comporta di per sé stessa l'accettazione del "Piano di sicurezza e di coordinamento". Tale accettazione da parte dell'Appaltatore è da intendersi completa e relativa a tutto quanto nel piano prescritto o anche direttamente o indirettamente richiamato. L'accettazione è quindi pienamente estesa anche alla eventuale applicazione delle penali ivi previste ed agli obblighi ivi esposti, sia di natura tecnica che di natura procedurale.

##### **b)**

L'Appaltatore, con il solo fatto di partecipare alla gara, implicitamente dichiara di avere valutato pienamente - nel formulare la propria offerta economica - tutti gli oneri derivanti dalla esecuzione dei lavori nei modi previsti dalla vigente normativa e dalla piena applicazione del "Piano di sicurezza e di coordinamento".



L'Appaltatore dichiara quindi che l'importo complessivo dell'appalto (comprensivo sia degli oneri relativi alla sicurezza che dell'importo dei lavori) è comunque equo e compensativo anche dei costi finalizzati alla sicurezza e salute dei lavoratori, siano essi derivanti:

- dal costo della manodopera,
- dal costo di apprestamenti, allestimenti, opere provvisorie, in generale dal costo di allestimento e corretta manutenzione del cantiere,
- dal costo dei dispositivi di protezione individuale o collettiva,
- dal costo della formazione e informazione dei lavoratori,
- dal costo derivante dall'utilizzo di macchine aventi le caratteristiche prescritte dal piano,
- dal costo derivante dalle modalità organizzative o dalla determinazione delle fasi di lavoro, come previste dal "Piano di sicurezza e di coordinamento" o dal suo adeguamento obbligatorio (di cui al D.Lgs. 494/96, art. 5, c. 1, lett. b),
- dal costo derivante dalla attività della direzione di cantiere, dei suoi assistenti e preposti in relazione alla sicurezza e salute dei lavoratori,
- da ogni altro costo derivante dall'applicazione del "Piano di sicurezza e di coordinamento" e dall'attività del Coordinatore per l'esecuzione dei lavori, come descritta dal D.Lgs. 494/96 o come previsto dal predetto piano,
- dai costi derivanti da prestazioni tecniche obbligatorie ai fini della sicurezza e salute dei lavoratori o previste dal "Piano di sicurezza e di coordinamento".

**c)**

Gli oneri derivanti all'Appaltatore relativi al "Piano di sicurezza e di coordinamento" ed in generale all'applicazione dei piani di sicurezza, sono determinati nell'apposita sezione

**d)**

L'appalto di cui al richiamato Capitolato Speciale riguarda obbligatoriamente la esecuzione in sicurezza delle opere descritte negli elaborati di progetto.

L'esecuzione di opere solo conformi al progetto, ma realizzate in palese, grave e continuata difformità agli obblighi previsti dal "Piano di sicurezza e di coordinamento", costituisce incompleta realizzazione dei lavori appaltati, pur risultando le opere accettabili anche se esclusivamente nella loro natura materiale. In tale caso la Direzione dei Lavori, dietro formale segnalazione del Coordinatore e a seguito degli accertamenti necessari, ha facoltà di applicare una adeguata riduzione di prezzo in sede di contabilizzazione, riferita agli oneri di cui al precedente punto c).

**e)**

Non è dovuta alcuna maggiorazione dei "costi della sicurezza" (costi finalizzati alla sicurezza e salute dei lavoratori o di terzi esposti) per opere eseguite in variante al progetto approvato, ma le cui lavorazioni comportano procedure di sicurezza uguali o affini a quelle previste nel piano.

**f)**

Nel rispetto del T.U.S.L., art. 100, c. 5, l'Appaltatore "ha facoltà di presentare al Coordinatore per l'esecuzione dei lavori proposta di integrazione al piano di sicurezza e di coordinamento, ove ritenga di poter meglio garantire la sicurezza nel cantiere sulla base della propria esperienza. In nessun caso, le eventuali integrazioni possono giustificare modifiche o adeguamento dei prezzi pattuiti."

**g)**

La presenza del "Piano di sicurezza e di coordinamento" non esime l'Appaltatore dall'obbligo derivante dalla L. 19.03.1990, n° 55, art. 18 relativo alla predisposizione e trasmissione all'Ente Appaltante del piano delle misure per la sicurezza fisica dei lavoratori e dagli adempimenti conseguenti, fatta salva eventuale futura formale abrogazione del predetto articolo. Il predetto obbligo può però essere ritenuto assolto dalla presentazione del P.O.S., piano operativo di sicurezza.

**h)**

L'Appaltatore è pienamente responsabile del rispetto e dell'accettazione senza riserve (condizione questa imprescindibile perché l'appaltatore faccia entrare in cantiere un'impresa autorizzata dalla committente) del "Piano di sicurezza e di coordinamento" da parte di tutti i subappaltatori e fornitori; nessuna responsabilità è in capo al Coordinatore ed alla Stazione appaltante per l'applicazione del PSC ivi comprese interruzioni, sospensioni, sanzioni; all'Appaltatore rimane sempre il diritto di rivalersi sui predetti subappaltatori e fornitori per le eventuali sanzioni o danni subiti a causa di questi.

**i)**

Sono completamente a carico dell'Appaltatore tutti i costi derivanti direttamente o indirettamente dall'applicazione del piano così come accettato e tutti quelli derivanti direttamente o indirettamente dall'applicazione della normativa vigente in materia di sicurezza (anche se non espressamente richiamata nel piano, e anche se entrata in vigore successivamente alla redazione del piano), ivi compresi regolamenti e circolari; in caso di dubbia interpretazione l'Appaltatore deve comunque attenersi a quanto determinato dal Committente su eventuale indicazione del Coordinatore. Tale determinazione è insindacabile.

Non possono essere riconosciute all'Appaltatore maggiorazioni o maggiori compensi per i "costi della sicurezza" per opere eseguite in variante al progetto approvato, ma le cui lavorazioni comportano procedure di sicurezza uguali o affini - a totale discrezione del Committente o del Coordinatore - a quelle previste nel piano.

Sono a carico completo dell'Appaltatore anche i costi tecnici derivanti dall'esecuzione dei lavori in sicurezza, ovvero i costi delle procedure di controllo compresi pareri e sopralluoghi specialistici, e gli eventuali costi (qualora necessari) per il calcolo e dimensionamento di opere provvisorie ed allestimento del cantiere (quali progettazioni e d.l. di viabilità di cantiere, puntellazioni e strutture di sostegno, ponteggi realizzati in difformità dalla autorizzazione ministeriale, compilazione di piani e programmi, et similia).

Sono in generale a carico completo dell'Appaltatore i costi delle consulenze professionali necessarie all'Appaltatore o alle ditte e lavoratori autonomi al fine di adempiere integralmente agli obblighi previsti.

#### *12.11.2. Obbligo contrattuale di esecuzione delle opere in sicurezza*

Il presente "Piano di sicurezza e di coordinamento" prevede le procedure, le misure, le disposizioni generali per l'esecuzione in sicurezza dei lavori oggetto dell'appalto. Il presente piano richiama formalmente tutta la normativa vigente in materia di sicurezza e salute sui luoghi di lavoro, che l'Appaltatore è obbligatoriamente chiamato a rispettare. Sono da ritenersi ricomprese in detta normativa le Norme CEI (Comitato Elettrotecnico Italiano), salvo ove siano previste deroghe specifiche.

Nessuna operazione di lavoro può essere avviata ed eseguita in difformità dai disposti richiamati, o dalle misure conseguenti all'applicazione di detti disposti.

La partecipazione alla gara di appalto, la sottoscrizione del contratto, l'avvio dei lavori e la esecuzione di qualsiasi operazione di lavoro comportano da parte dell'Appaltatore (e di chiunque operi per suo conto) l'accettazione di detto obbligo, e l'accettazione del fatto che gli importi corrispondenti all'appalto sono compensativi anche di ogni onere che possa derivare all'Appaltatore per la esecuzione delle opere in sicurezza. Quanto precede è vero anche nel caso che le misure da adottarsi non siano dettagliatamente indicate nel presente piano o derivino da disposti di legge vigenti ancorché non esplicitamente richiamati.

#### *12.11.3. Attività del Coordinatore per l'Esecuzione dei lavori, avvio dei lavori*

L'esercizio delle prestazioni del Coordinatore in fase di esecuzione comporta da parte di questi l'accettazione del presente piano ovvero la integrazione o l'aggiornamento dello stesso.

Il Coordinatore per l'Esecuzione richiede, preventivamente all'apertura del cantiere, riscontro all'Appaltatore in merito al fatto che le fasi di lavoro così come le singole operazioni di lavoro che egli prevede di attivare (nel rispetto del Capitolato Speciale e del punto 14.6.7 del presente) siano interamente analizzate dal presente piano. Il Coordinatore - a seguito delle indicazioni avute dall'Appaltatore in merito allo sviluppo dei lavori (qualora il relativo programma sia accettabile), alle fasi, alle singole operazioni, alle eventuali sovrapposizioni (con conseguenti interferenze) non previste - provvede all'aggiornamento del presente piano qualora necessario.

In assenza, la predetta operazione si intende tacitamente compiuta e si intende che l'Appaltatore (unico responsabile della propria organizzazione di impresa) reputa vero quanto esposto.

### **12.12. Applicazione del piano**

Come già richiamato il piano nella sua completezza ha carattere prescrittivo. È bene precisare che il piano si applica al "cantiere" così come definito dal piano. Stante la natura dei lavori la chiara definizione del cantiere è fondamentale. La definizione è accettata dal Committente, con l'approvazione del piano e l'avvio delle procedure per l'appalto delle opere; la definizione è altresì accettata dall'Appaltatore, con la presentazione di offerta e la successiva stipula del contratto di appalto. Si precisa e si conviene che l'attività stessa del Coordinatore è relativa solamente al "cantiere" così come definito dal progetto e dal presente piano, in termini di spazio e di tempo (effettiva operatività).

### **12.13. Vigenza della normativa in materia di sicurezza e salute al di fuori dei limiti del cantiere**

Il presente piano di sicurezza si applica al cantiere come definito dal progetto e dal presente piano (Apprestamenti di cantiere, prescrizioni integrative).

Oltre i limiti (spaziali o temporali) del cantiere non si applica il presente piano di sicurezza. Peraltro oltre tali limiti le imprese ed i lavoratori autonomi sono comunque tenute alla piena osservanza delle norme vigenti in materia di sicurezza e salute.

Pertanto ricade interamente sotto la diretta responsabilità delle imprese la valutazione dei rischi e la predisposizione delle conseguenti misure di prevenzione per le attività lavorative che si svolgono al di fuori del cantiere, e quindi al di fuori dell'ambito di applicazione del

piano (ad esempio nel caso di trasporti che comportino valutazione del rischio e misure di prevenzione conseguenti).

#### **12.14. Sovrapposizione di norme e prescrizioni**

In caso di sovrapposizione tra prescrizioni diverse (leggi e normative vigenti, piano di sicurezza e coordinamento, relazione geologica allegata, ordini del Coordinatore per l'esecuzione) si applica il principio della prevalenza delle disposizioni maggiormente restrittive e di maggiore garanzia in relazione alla sicurezza e salute dei lavoratori, nonché della sommatoria delle prescrizioni purché le stesse non siano alternative.

In caso di contraddizione palese o di dubbia interpretazione il direttore di cantiere interrogherà il coordinatore che aggiornerà il piano se necessario o fornirà l'interpretazione più opportuna. Se le singole lavorazioni interessate sono in atto il direttore di cantiere provvederà a sospendere temporaneamente fino ad avvenuto chiarimento.

#### **12.15. Nomina del Direttore di Cantiere**

L'Appaltatore ha l'obbligo della nomina di un Direttore di Cantiere. Ha altresì l'obbligo di individuare il Direttore di Cantiere in un soggetto tecnicamente qualificato per le mansioni previste, che sia provvisto di titolo di geometra o altro titolo equipollente o superiore.

#### **12.16. Idoneità dei POS, procedure complementari**

##### *12.16.1. Procedura per il ricevimento e per la valutazione*

Ai fini della verifica della idoneità del piano operativo di sicurezza (di seguito detto POS), da considerarsi come piano complementare di dettaglio del presente piano di sicurezza e di coordinamento, verrà adottata la procedura esposta di seguito.

Il POS deve essere trasmesso dall'Appaltatore al Coordinatore, almeno 10 gg. prima dell'ingresso in cantiere dell'impresa cui il POS si riferisce.

Il Coordinatore controlla i seguenti requisiti minimi.

- Il POS deve essere correttamente intestato, con riferimento preciso all'appalto, datato, con timbro dell'impresa e sottoscritto in originale per assunzione di responsabilità dal datore di lavoro (legale rappresentante) e dal direttore tecnico dell'impresa.
- Il POS deve riportare tutti gli elementi di cui al T.U.S.L. Allegato XV, 3.2.1.
- Il POS deve riportare tutti gli elementi aggiuntivi richiesti (documenti, dichiarazioni, informazioni).
- Il POS deve riportare le procedure complementari o di dettaglio richieste al punto 14.16.2 .

Il Coordinatore entro 15 gg. lavorativi dal ricevimento del POS comunica l'accettazione ed il conseguente benessere all'accesso al cantiere. In caso di incompletezza o inadeguatezza del POS, entro 15 gg. lavorativi dal ricevimento il Coordinatore comunica motivata richiesta di

integrazione. Il Coordinatore ha sempre 15 gg. lavorativi di tempo per comunicare l'accettazione o la richiesta di integrazioni.

*12.16.2. Procedure complementari o di dettaglio*

Non è richiesta la specifica nel POS di alcuna procedura complementare o di dettaglio”

**12.17. Divieto di accesso al cantiere in assenza di accettazione del POS**

L'accesso di una impresa e dei suoi lavoratori al cantiere in assenza di accettazione del POS è rigidamente vietato.

L'accettazione viene comunicata all'Appaltatore dal Coordinatore. Si sottolinea che il mancato rispetto di questa prescrizione è sanzionato, e si conviene che la D.L. può motivatamente utilizzarlo per richiedere l'allontanamento delle maestranze o dell'impresa dal cantiere.

**12.18. Oneri derivanti dall'applicazione dei piani di sicurezza, modalità di corresponsione e contabilizzazione degli stessi**

Gli oneri derivanti dall'applicazione dei piani di sicurezza, da corrispondersi all'Appaltatore senza che gli stessi siano assoggettati a ribasso d'asta, assommano all'importo indicato anche alla Sezione 13 del presente piano.

Gli oneri derivanti all'Appaltatore relativi al "Piano di sicurezza e di coordinamento" ed in generale all'applicazione dei piani di sicurezza, non assoggettati a ribasso d'asta, saranno corrisposti all'Assuntore per acconti successivi, contestualmente all'emissione dei S.A.L.

Nel certificato di pagamento relativo all'emissione di ciascun S.A.L. sarà riconosciuta all'Assuntore una quota degli oneri relativi al "Piano di sicurezza e di coordinamento".

Detta quota sarà di percentuale pari a quella delle opere compiute sul totale delle opere appaltate. Detta quota è comunque soggetta alle ritenute previste dalla legge e dal contratto.

Affinché detta quota sia riconosciuta e liquidata i lavori devono essere stati condotti nel rispetto del piano o comunque in assenza di gravi e palesi violazioni al piano; a suffragio di tale fatto la D.L. ha facoltà di richiedere il parere formale del Coordinatore.

### **SEZIONE 13. DISPOSIZIONI SPECIALI**

Misure preventive e protettive integrative, per tipologie di cantiere

Ad integrazione delle scelte progettuali e delle misure di cui alle Sezioni precedenti si impongono le disposizioni speciali che seguono, riferite a specifiche tipologie di cantiere o casistiche particolari riscontrabili in cantiere.

---

Le schede sviluppano le modalità di lavoro, le procedure e le misure di sicurezza per le seguenti tipologie lavorative.

- Intervento su impianti elettrici esistenti
- Opere a rete

## 13.1. Costruzione di opere con struttura in cemento armato

### 13.1.1. Introduzione

Nel cantiere cui si riferisce il presente piano, che prevede la costruzione di parti di strutture in calcestruzzo armato, assumono particolare rilevanza le attività dei carpentieri, sia per l'entità delle lavorazioni che per l'esposizione al rischio, in particolare di caduta, che queste attività comportano.

### 13.1.2. Attività dei carpentieri

#### Rischio di caduta all'esterno ed all'interno del manufatto, e relative disposizioni

È obbligatorio il rispetto dell'Art. 129 T.U.S.L., che recita come di seguito indicato.

#### Art. 28 Impalcature nelle costruzioni in conglomerato cementizio

1. Nella esecuzione di opere a struttura in conglomerato cementizio, quando non si provveda alla costruzione da terra di una normale impalcatura con montanti, prima di iniziare la erezione delle casseforme per il getto dei pilastri perimetrali, deve essere sistemato, in corrispondenza al piano raggiunto, un regolare ponte di sicurezza a sbalzo, avente larghezza utile di almeno m 1,20.
2. Le armature di sostegno del cassero per il getto della successiva soletta o della trave perimetrale, non devono essere lasciate sporgere dal filo del fabbricato più di 40 centimetri per l'affrancamento della sponda esterna del cassero medesimo. Come sotto ponte può servire l'impalcato o ponte a sbalzo costruito in corrispondenza al piano sottostante.
3. In corrispondenza ai luoghi di transito o stazionamento deve essere sistemato, all'altezza del solaio di copertura del piano terreno, un impalcato di sicurezza (mantovana) a protezione contro la caduta di materiali dall'alto. Tale protezione può essere sostituita con una chiusura continua in graticci sul fronte del ponteggio, qualora presenti le stesse garanzie di sicurezza, o con la segregazione dell'area sottostante.

Ribadendo i concetti esposti, l'impresa è obbligata alla protezione contro il rischio di caduta ad ogni piano dell'edificio in costruzione; la protezione verso l'esterno avverrà con la adeguata erezione del ponteggio, che in questo cantiere sarà presente in adiacenza a tutti i fronti del fabbricato. Il ponteggio deve essere elevato progressivamente e contestualmente alla costruzione della struttura.

Non possono essere eseguite operazioni di lavoro ad un livello se il ponte non è stato eretto ad altezza tale da potere fungere da barriera regolamentare contro il rischio di caduta.

Dovranno altresì essere protette tutte le posizioni (ai diversi piani) ove sussiste rischio di caduta oltre i due metri. Le protezioni salvo diversa disposizione saranno realizzate con tavole di legno e con la costruzione di parapetti regolamentari. Potranno altresì essere utilizzati, anche in collaborazione alle tavole, tubi da ponteggio, il tutto eventualmente vincolato ai puntelli utilizzati per il sostegno della struttura gettata.

Dovranno essere correttamente protetti il vano scala e le rampe già gettate. Particolare attenzione deve essere prestata alla protezione del vano ascensore: si richiama alla massima attenzione affinché il parapetto eretto sia regolamentare.

### Operazioni di armatura delle strutture

E' competenza del preposto indicare (e controllare) l'uso dei D.P.I. da parte dei lavoratori, comunque già formati ed informati.

Nelle attività di spostamento, lavorazione posa in opera del ferro i lavoratori oltre che ad altri rischi sono esposti particolarmente a possibili escoriazioni e schiacciamenti (del piede); è richiesto obbligatoriamente l'uso di guanti da lavoro e scarpe provviste di puntale in acciaio.

In tutte le fasi di scarico (dall'automezzo, qualora il ferro sia lavorato in officina dal fornitore), trasporto, montaggio, dovrà essere osservata la massima attenzione alla stabilità del carico.

### Altre precauzioni nella esecuzione delle casseforme e delle strutture in c.a.

Particolare cura verrà posta affinché le centinature e le armature provvisorie abbiano adeguata resistenza e rigidità, onde prevenire pericolose deformazioni durante la battitura. Devono avere capacità resistente adeguata, in relazione al peso delle strutture e dei sovraccarichi cui saranno soggette nella fase di costruzione.

Si richiamano alcuni ulteriori impegni che l'impresa assume:

- i chiodi dovranno essere ribattuti;
- i ferri sporgenti, quali i ferri di chiamata, dovranno essere ripiegati o protetti.

Verranno altresì applicate le misure di sicurezza nelle schede di cui alla Sezione 16.

### Utilizzo di pannelli metallici nella realizzazione di casseforme

L'utilizzo di pannelli metallici di grandi dimensioni per la costruzione di casseforme espone i lavoratori a rischi aggiuntivi, oltre ai rischi di caduta propri del lavoro di carpenteria.

I pannelli, noti anche come "banches", possono avere grandi dimensioni (e correlato peso), e di conseguenza:

- esigono imbracaggio idoneo;
- avendo superficie fortemente esposta al vento, hanno problemi di stabilità nelle diverse fasi sia di trasporto che di montaggio, che di stoccaggio al piede dell'opera.

Qualora l'impresa determini - nei termini previsti dal capitolato - di realizzare le casseforme per i muri in c.a. con l'uso di pannelli metallici, si impegna ad utilizzarne del tipo provvisto di aste telescopiche per l'appoggio.

#### *13.1.3. Prevenzione infortuni - Nota tecnica del Ministero del Lavoro*

Si riporta la nota relativa all'art 26, D.P.R. 27.4.1955 n. 547 (M. 744). Il Ministero del Lavoro ha ritenuto equivalente al parapetto normale con arresto del piede di cui all'art 26 del D.P.R. 27.4.1955 n. 547 un sistema di protezione consistente in: due funi metalliche tese orizzontalmente mediante tenditori, da tavola fermapiè e da elementi metallici rompitratta con morsetti di blocco posti ad interasse di m. 1,80.

Il sistema, che può trovare numerose occasioni di impiego specie in sistemi di costruzione industrializzati, può essere adottato alle seguenti condizioni:

- a) la resistenza delle funi metalliche e di tutti gli elementi costituenti l'attrezzatura deve essere assicurata da verifica di calcolo;



b) devono essere prese in considerazione tutte le azioni agenti sul sistema, ivi comprese le sollecitazioni derivanti dall'eventuale attacco delle cinture di sicurezza ovvero, se non è previsto l'uso, di un carico statico concentrato pari ad almeno kg. 120 disposto perpendicolarmente alla fune nella posizione più sfavorevole, assicurando il rispetto dei coefficienti di sicurezza per la II condizione di carico di cui al D.M. LL.PP. del 26.3.80;

c) la freccia massima della fune sottoposta alle suddette sollecitazioni non deve superare quella dei correnti costituenti parapetto nei ponteggi metallici a telaio prefabbricato (tubi Ø 27 / 2,5) autorizzati ai sensi degli artt. 30 e seguenti del DPR 7.1.1956 n. 164 e supposti caricati nel medesimo modo;

d) dovrà essere conservata sul luogo di lavoro una documentazione tecnica - firmata da tecnico abilitato a norma di legge - comprendente:

- disegni quotati dell'attrezzatura;
- relazione di calcolo completa di tutti i dati sopraindicati;
- verbale di prova di carico statica con i carichi di progetto.

#### *13.1.4. Prescrizioni speciali*

L'impresa, anche per mezzo del direttore di cantiere, assicura il massimo impegno organizzativo per far rispettare le norme e prescrizioni, come di seguito indicato.

Almeno una settimana prima dell'inizio delle operazioni di montaggio il direttore di cantiere deve:

- avere provveduto ad un controllo preventivo relativo alla stabilità e idoneità generale delle aree interessate al montaggio e delle vie di manovra;
- recapitare al coordinatore una copia di verbale, da lui sottoscritto, oppure una dichiarazione, sempre da lui sottoscritta, attestante l'adempimento di quanto al punto precedente;
- recapitare al coordinatore l'elenco nominale degli operai che saranno impegnati nelle operazioni di montaggio, in cui siano indicati il preposto o i preposti; l'elenco deve essere sottoscritto dal direttore di cantiere o dal legale rappresentante dell'appaltatore;
- recapitare al coordinatore documentazione (in data non precedente un anno dal recapito) comprovante l'idoneità fisica e psicologica degli operai ad eseguire le operazioni di montaggio, oppure dichiarazione sostitutiva di atto notorio (sottoscritta dal direttore di cantiere o dal legale rappresentante dell'appaltatore), anche in fotocopia, in cui si dichiara "il possesso della documentazione (in data non precedente un anno dal recapito) comprovante l'idoneità fisica e psicologica degli operai ad eseguire le operazioni di montaggio"; l'appaltatore è responsabile che le predette condizioni di idoneità siano integre all'atto dell'inizio delle operazioni di montaggio e durante tutta la loro esecuzione;
- recapitare copia completa della documentazione di cui alla Circolare Ministero del Lavoro n° 13/82 (ALL. III), art. 22, al coordinatore (che la custodisce allegata alla pratica di coordinamento per l'esecuzione).

#### *13.1.5. Interruzione e ripresa delle operazioni*

In caso di interruzione e ripresa delle operazioni di montaggio devono comunque essere rispettate tutte le precauzioni e osservate tutte le procedure.

## **13.2. Demolizioni**

### *13.2.1. Introduzione*

Le demolizioni comportano - per la natura stessa delle operazioni necessarie - l'insorgere di condizioni di pericolo; le stesse risultano particolarmente significative nel cantiere di cui al presente piano per l'estensione delle stesse, che interessano intere parti del volume costruito, comportando di conseguenza rischio estremamente grave. Si riportano di seguito alcune fondamentali indicazioni di buona tecnica, così come si richiamano alcune norme specifiche.

### *13.2.2. Richiamo al T.U.S.L.*

Si richiama espressamente l'applicazione del D.Lgs. 81/2008 (T.U.S.L.), in particolare del Titolo IV Capo II Sezione VIII (Demolizioni).

### *13.2.3. Programma delle demolizioni.*

L'impresa si impegna ad ottemperare all'obbligo di cui all'art. 151 del T.U.S.L. (redazione di programma delle demolizioni) e si conviene che a detto obbligo esso adempia per mezzo del Direttore di Cantiere. Si richiama anche la Circolare Min. Lav. 15.03.1980 n. 15: "Per lavori di demolizione deve essere approntato un programma con la successione delle fasi di lavoro e descrizione delle misure di sicurezza". Per l'impresa la predisposizione del programma delle demolizioni è condizione necessaria per l'avvio delle stesse, che diversamente non potranno avere inizio.

### *13.2.4. Modalità e procedure per l'esecuzione di demolizioni*

#### Generalità

L'operazione di demolizione prevista avverrà mediante la progressiva disarticolazione della struttura interessata, con la eliminazione ragionata di determinati elementi portanti rigidi, e con il conseguente collasso di parti o dell'intera struttura.

#### Protezione zone limitrofe

Nel delimitare e recingere l'area di cantiere e le zone di lavoro, particolare attenzione dovrà essere dedicata agli edifici confinanti, in relazione alla loro altezza in riferimento a quella degli edifici da demolire. Dovrà essere valutata la presunta traiettoria di caduta del materiale dall'alto. Dovranno quindi essere realizzate protezioni per la caduta di materiali dall'alto e per i muri frontali, in particolare al fine di evitare il rovesciamento della facciata verso le altre costruzioni che dovranno rimanere integre.

#### Sistemazione preventiva degli impianti

Prima della demolizione delle strutture edili, è necessario procedere alla inattivazione (e se necessario svuotamento) degli impianti di elettricità, gas, acqua, scarichi... esistenti nella zona dei lavori, interrompendo o provvedendo affinché sia interrotta la erogazione alle reti di utilizzazione.

### Scarico dei materiali

Qualora sia previsto l'utilizzo di canali di scarico è necessario delimitare e proteggere le zone di sbocco all'esterno dei materiali in caduta. I mezzi di carico dei materiali demoliti possono approssimarsi ai canali di scarico o alle zone di scarico solamente quando non siano in corso operazioni di demolizione, o comunque quando non vi siano pericoli di crolli di ulteriore materiale. Elementi particolarmente pesanti ed ingombranti sono da calarsi a terra mediante mezzi idonei (utilizzo della gru).

### Precauzioni generali

La stabilità generale delle opere portanti non deve essere pregiudicata dai lavori: in generale le demolizioni devono procedere con ordine e cautela dall'alto in basso; devono essere prima demolite le opere che non hanno funzione di sostegno (quali pareti...) e solo in seguito le strutture secondarie e principali. È opportuno che gli operai addetti alle demolizioni non lavorino a piani diversi dell'edificio. Per questo motivo la demolizione in uno stesso tempo deve svilupparsi tutta allo stesso livello. Responsabile del controllo: il caposquadra. Il sollevamento della polvere deve essere ridotto bagnando con acqua; il caposquadra potrà ordinare se necessario l'uso di mascherine antipolvere.

### Demolizione di muri e strutture verticali, demolizione per spinta e per trazione

In caso di demolizione per spinta, la spinta deve essere esercitata gradualmente; gli elementi interessati devono essere stati progressivamente isolati al fine di evitare altri crolli imprevisti che potrebbero generare rischio per gli operatori. Ai fini della sicurezza degli addetti deve essere osservata la distanza non minore ad una volta e mezzo la altezza della struttura da demolire. Particolare attenzione deve essere prestata nella individuazione del punto ove è da applicarsi la spinta, al fine di evitare che il rovesciamento della struttura avvenga dal lato opposto a quello voluto! A tal fine la pressione deve essere esercitata al di sopra del centro di gravità della struttura. L'eventuale scalzamento del muro può avvenire solo previo puntellamento della struttura stessa, e la necessaria rimozione dei puntelli deve essere effettuata solo successivamente ed a distanza, operando per mezzo di funi. Nel caso si operi con demolizione mediante trazione del muro o della struttura interessata, è necessario avere predisposto gli appositi agganci, ed inoltre ed in particolare è indispensabile averne individuato le posizioni in parti di adeguata resistenza. Si osserva come anche nelle fasi di demolizione siano da osservarsi le norme generali contro il rischio di caduta; ne consegue l'obbligo dell'uso di idonei d.p.i. ai fini della permanenza dei lavoratori sui muri (cinture di sicurezza, ovviamente provviste di aggancio o di fune di trattenuta); in alternativa e preferibilmente è opportuno predisporre ponteggio a norma di legge, come richiamato più avanti in questa stessa sezione.

### Demolizione di strutture orizzontali, scale

Il rischio derivante dalla demolizione delle strutture orizzontali è da valutare con maggiore attenzione, allorché, a seguito della necessaria indagine sulla natura e sulle caratteristiche della struttura, i solai risultino realizzati con travi e travetti infissi nella muratura. L'avvenuta demolizione delle murature superiori tende infatti a svincolare completamente le strutture orizzontali in corrispondenza degli appoggi, ed a favorire la facile deformazione ed il collasso della struttura orizzontale stessa. La demolizione è da effettuarsi nella forma più rapida

possibile. Particolare attenzione è da determinarsi nella demolizione delle volte, al fine di evitare che la mancata resistenza alla spinta orizzontale provochi il cedimento di più volte contigue. Il puntellamento delle scale è obbligatorio qualora i lavoratori operino sopra alle stesse nelle fasi di demolizione.

### Presenza di amianto

Non è stata riscontrata la presenza di amianto nel cantiere. Qualora si rilevi la dubbio o presunta presenza di amianto fra le opere da demolire si impone all'Appaltatore l'obbligo di interrompere immediatamente le opere di demolizione. Particolare attenzione sarà posta nella demolizione e smaltimento del materiale, da effettuarsi nel rispetto delle norme vigenti, del competente T.U.S.L., Titolo IX, Capo III, in particolare dell'art. 256, e secondo quanto prescritto dal Coordinatore. Si riporta di seguito il testo del testé richiamato art. 256.

#### Art. 256. Lavori di demolizione e di rimozione dell'amianto

1. I lavori di demolizione o di rimozione dell'amianto possono essere effettuati solo da imprese rispondenti ai requisiti di cui all'articolo 30, comma 4, del decreto legislativo 5 febbraio 1997, n. 22.
2. Il datore di lavoro, prima dell'inizio di lavori di demolizione o di rimozione dell'amianto o di materiali contenenti amianto da edifici, strutture, apparecchi e impianti, nonché dai mezzi di trasporto, predispone un piano di lavoro.
3. Il piano di cui al comma 2 prevede le misure necessarie per garantire la sicurezza e la salute dei lavoratori sul luogo di lavoro e la protezione dell'ambiente esterno.
4. Il piano, in particolare, prevede e contiene informazioni sui seguenti punti:
  - a) rimozione dell'amianto o dei materiali contenenti amianto prima dell'applicazione delle tecniche di demolizione, a meno che tale rimozione non possa costituire per i lavoratori un rischio maggiore di quello rappresentato dal fatto che l'amianto o i materiali contenenti amianto vengano lasciati sul posto;
  - b) fornitura ai lavoratori dei dispositivi di protezione individuale;
  - c) verifica dell'assenza di rischi dovuti all'esposizione all'amianto sul luogo di lavoro, al termine dei lavori di demolizione o di rimozione dell'amianto;
  - d) adeguate misure per la protezione e la decontaminazione del personale incaricato dei lavori;
  - e) adeguate misure per la protezione dei terzi e per la raccolta e lo smaltimento dei materiali;
  - f) adozione, nel caso in cui sia previsto il superamento dei valori limite di cui all'articolo 254, delle misure di cui all'articolo 255, adattandole alle particolari esigenze del lavoro specifico;
  - g) natura dei lavori e loro durata presumibile;
  - h) luogo ove i lavori verranno effettuati;
  - i) tecniche lavorative adottate per la rimozione dell'amianto;
  - l) caratteristiche delle attrezzature o dispositivi che si intendono utilizzare per attuare quanto previsto dalla lettera d) ed e).
5. Copia del piano di lavoro è inviata all'organo di vigilanza, almeno 30 giorni prima dell'inizio dei lavori.
6. L'invio della documentazione di cui al comma 5 sostituisce gli adempimenti di cui all'articolo 50.
7. Il datore di lavoro provvede affinché i lavoratori o i loro rappresentanti abbiano accesso alla documentazione di cui al comma 4.

### Dispositivi di protezione individuali

Il datore di lavoro fornirà ai lavoratori i d.p.i. necessari alla esecuzione delle operazioni previste; così pure sarà il caposquadra su indicazione e sorveglianza del direttore di cantiere vigilare sul corretto uso degli stessi ed impartire i necessari ordini. Si stabilisce l'obbligo della dotazione come minimo di:

- scarpa con puntale in acciaio anti-schiacciamento, lamina anti-chiodo, imbottitura alla caviglia;
- guanti;
- protezione del capo (elmetto);
- cinture di sicurezza con bretelle e cosciali (qualora sia ragionevolmente prevista la salita in posizioni a rischio di caduta);
- maschere con idonei filtri antipolvere.

### Accesso al cantiere

Il presente piano operativo di sicurezza prevede le più rigide disposizioni ai fini del controllo degli accessi al cantiere, sia del personale che di terzi interessati o meno alla esecuzione delle opere.

### Uso dell'escavatore

L'escavatore verrà utilizzato per demolizioni parziali o per completamento dell'opera avviata dalla autogrù. In generale l'escavatore sarà attrezzato con pinze di adeguata dimensione e capacità, per frantumare travi, pilastri, in generale per la rottura di elementi rigidi di grosse dimensioni, oltre che per l'opera di spostamento di materiali.

Il mezzo e gli utensili andranno selezionati in relazione all'utilizzo previsto. In particolare il braccio dello scavatore dovrà avere adeguata lunghezza.

È da osservarsi come in generale debba - anche mediante la scelta dei mezzi - per quanto possibile ridotta la esposizione dei lavoratori a scuotimenti, vibrazioni, rumore.